...acta Echevarría convenios de intercambio con Cuba

6-A

Meridiano de Nayarit

...ctor Guillermo Aguirre

57 AÑOS SIENDO EL MEJOR DIARIO DE LA REGION

Tepic; Nayarit. Sábado 12 de Febrero del 2000

CUPON Meridiano MUSICAL

ESTE CUPON +$30 PESOS=

CANJEALO EN LOS CENTROS DE CANJE O DIRECTAMENTE EN ZAPATA 75 PTE. TEPIC, NAY

Meridiano

EDICION: CESAR RODRIGUEZ - SALVADOR ALVARADO

...e vencieron vicios en ...a Policía Municipal: AL

...Con capacitación ...scilina se han ...dado las ...tias de abusos, ...otencia y ...nones ...sticadas ...ugmán López ...ao que ahora ...tiene una ...cía a la altura de ...xigencias de la ...ación

...or Hugo Dorantes y ...Miguel Gómez ...MERIDIANO

...Tepic.- En las instalaciones ...Presidencia Municipal de ...e director de la policía ...tiv Aureo Guzmán López, ...su informe de evaluación al ...de esta dependencia ante la ...ci de la presencia de la ...em estatal de los Dere-...Hu anos, Luz María Parra ...a e Vaca, y de Justino ...Ai e, alcalde de la capital, ...m le otras autoridades es-...s y nunicipales.

INF. PAG. 6-A

AUNQUE NO HA sido fácil, se han erradicado muchos vicios en la Policía Municipal de Tepic, dijo Aureo Guzmán López, director de la corporación, al rendir un informe de la actividades de la dependencia.

(Foto: Miguel Gómez\MERIDIANO)

COMO ASESOR TURÍSTICO

Desaprueba PRD designación de Paz Paredes

* Acusa Marmolejo que el colaborador tiene pendiente una orden de aprehensión por el fraude de 2.4 millones de pesos

Por Manuel Rueda
MERIDIANO

Tepic.- La designación de Andrés Sigfrido Paz Paredes como asesor en materia turística del gobierno del estado de Nayarit es un grave error de la administración ya que éste cuenta con un expediente (69/97) de auto de formal prisión por el presunto delito de administración fraudulenta de recursos federales por alrededor de 2 millones 400 mil pesos, opinó el presidente del Partido de la Revolución Democrática (PRD) en Nayarit Arturo Marmolejo Rivera.

INF. PAG. 4-A

ARTURO MARMOLEJO criticó la designación de Sigfrido Paz como asesor turístico de Toño Echevarría; dijo que el gobernador quizás no conoce bien los antecedentes del cuestionado funcionario de otras administraciones. (Foto: Mike Rosales\MERIDIANO)

Encabeza rectoría esfuerzos para evitar huelga en la UAN

* Se negociará hasta la última instancia para satisfacer en la mejor medida las exigencias salariales de maestros
* Advierte Castellón que en todo paro los que capitalizan el movimiento son gente extraña al mismo

Por Manuel Rueda / MERIDIANO

Tepic.- "Debemos dejar claro que estamos y seguiremos haciendo todo lo posible por evitar la huelga, haciendo el mayor esfuerzo para poder gestionar, porque la huelga y así lo vimos en la UNAM, los intereses legítimos en este caso los profesores, son los que menos predominan ya que siempre hay fauna de acompañamiento que al rato son los que capitalizan y dirigen los movimientos huelguísticos".

INF. PAG. 5-A

JAVIER CASTELLON aseguró que las autoridades de la Universidad harán todo lo posible para evitar que los docentes declaren la huelga en la casa de estudios de Nayarit.

17 Y 18 DE FEBRERO

Estará Labastida en Bahía de Banderas

* Tendrá el candidato presidencial del PRI un encuentro con legisladores y alcaldes nayaritas
* Sostendrá además reuniones con empresarios y prestadores de servicios turísticos del sur del estado

Por Argimiro León / MERIDIANO

Tepic.- Este 17 de febrero estará en Nayarit el candidato presidencial por el PRI, Francisco Labastida Ochoa, por lo que iniciaron ya las actividades necesarias entre la dirigencia estatal del partido y legisladores, tanto federales como locales, para agendar las actividades partidistas.

INF. PAG. 3-A

SIGFRIDO PAZ PAREDES se defiende y asegura que la demanda en su contra quedó sin efecto, toda vez que el Tribunal Unitario del D.F. lo declaró exonerado de los cargos. (Foto: Mike Rosales\MERIDIANO)

(Foto: Mike Rosales\MERIDIANO)

En una muestra de madurez empresarial y durante su asamblea anual ordinaria, la delegación Nayarit de la Cámara Nacional de la Industria de la Transformación reeligió a José Miguel Gutiérrez Muro y a su comité directivo para continuar en la dirigencia de este organismo industrial para el ejercicio 2000-2001.

(Foto: Mary Castro/ MERIDIANO)

...fien hambre ...digenas por ...ati de ...minos: VM

...rge el alcalde a ...ab litar las 16 pistas ...es para eficientar ...basto de víveres

Por Lourdes Vázquez
MERIDIANO

...Tepic.- Es inminente que se ...lar e y se rehabiliten las 16 ...s aterrizaje para tener ac-...a zona serrana de Nayarit ...e esta manera lleguen los ...gra as de beneficio social a ...co unidades indígenas que ...de ace tiempo sufren de ...ha o de artículos de consu-...y e medicamentos y otros ...ios más.

INF. PAG. 4-A

...dmirelos ya ...nuestra sala ...exhibición ...si lo prefiere ...la mostramos ...domicilio, llámenos ...el. 14-81-82

MAXIMA
GXE
$285,650.00
Automotores Sierra, S.A. De C.V.

NISSAN
TEPIC
Insurgentes y Roble s/n
Tel: 14-81-82 y 14-81-77
ACAPONETA
Teléfono 2-02-00

REFLEXIONES

POR EL DR. GUILLERMO FLORES MENDOZA

. Sin duda, muchos de ustedes pueden comprender, a las adicciones como un "escape". Los que tienen en su mente que la palabra adicción sólo se refiere a los esclavos de la droga están equivocados. En nuestro estado gracias a la proliferación de cantinas y otros giros, crece él numero de consumidores de alcohol y cigarro. En pleno centro de la ciudad y a escasos metros de centros escolares, usted puede detectar como algún menor comprando diferentes productos que son ilegales para su edad. Y no es que ignoren su realidad. La adicción es cualquier sustancia o actividad por inofensiva o benigna que parezca que nos obliga a actuar en forma compulsiva. Algunas gentes mintiendo otros con conductas antisociales. Es más si somos totalmente honestos usted y servidor, tenemos que admitir que todos somos adictos a algo. No necesariamente a la droga, las adicciones pueden ser buenas o malas, depende del giro que usted le dé. Usted puede escribir, coleccionar estampillas o bien monedas, pero otros pierden un orden común. Ejemplo algunos seres humanos no se pueden desprender del teléfono, otros no pueden vivir sin la televisión, algunos no conciben la vida, sin el médico por eso le pregunto ¿cuál es tu adicción?.

El primer paso para danos la oportunidad de erradicarla es admitirla. Aquí tratare de analizar las más comunes con usted. Hace algunos años, la palabra adicción se reservaba para hablar en voz baja con tono quedo y solemne, de los pobre esclavos de las drogas o el alcohol. Hoy ésta ha salido del closet y se usa mucho dirían que alegremente para describir todo tipo de vacío, dependencia o fijación. Los que critiquen esta tendencia de achacar cualquier "debilidad", a la adicción, señalan que la posición del adicto es muy cómoda al manifestar NO PUEDO EVITARLO. ES ALGO QUE ME DOMINA. Y sí, es cierto que hay adicciones (a ciertas sustancias que son muy poderosas y que el cuerpo las requiere al ser retiradas ya que modifican la funcionamiento algunas áreas del organismo). ¿Acaso podemos darle ese calificativo al afán de comprar?, ¿A la gula por un simple chocolate?. Esta es la raíz del debate: ¿Hasta qué punto nos permite la palabra adicción escapar de la responsabilidad y ceder el control a algo que nos domina?. Por otra parte, muchos psicólogos estiman que no debemos subestimar el poder de cualquier adicción. ¿Por qué?. Porque ésta aunque sea a las compras o al chocolate, es sólo la punta del iceberg. LA SOCIEDAD NAYARITA POCO A POCO SE VUELVE ADICTA. La adicción es un proceso qué no hace impotentes a la vez que nos da una falta sensación de control, ¿Cómo es posible esta dualidad?. Las adicciones nos mantienen ignorantes de lo que ocurre en nuestro interior. En las redes de una adicción, no tenemos que lidiar con nuestra ira, dolor, depresión, confusión e incluso con nuestra alegría y amor, porque no la sentimos. La compulsión de comprar, comprar y comprar, la necesidad incontenible de limpiar sobre limpio, el vicio del chocolate, todo sirve para distraernos de un problema que no queremos enfrentar, o para llenar un vacío interior que de sentirlo, podría sumirnos en la depresión. La adicción reduce la ansiedad e irónicamente e, de ahí viene el falso sentimiento de control. Claro que no tengo que limpiar, dice el ama de casa, escoba en mano. Lo hago porque quiero. Pero la realidad es que la domina la compulsión, si no echa mano del plumero, la ansiedad, el vacío o la depresión suben a la superficie como un corcho sumergido en el agua. Para hundirlo una vez más en las profundidades del subconsciente la adicta sigue a los dictados de su compulsión. Con el paso del tiempo, esta falta de conocimiento propio nos aleja cada vez más de nuestros sentimientos, disminuye la ansiedad, es cierto, pero apaga la pasión, el amor, los sentimientos positivos. Y según perdemos contacto con nosotros mismos con el mundo que nos rodea.

EN OTRAS PALABRAS LA ADICCIÓN ES UN ESCAPE Y MIENTRAS ESCAPAMOS, EL PROBLEMA QUE LA PROVOCA SIGUE SIN TRATARSE, CRECE PELIGROSAMENTE. EN MUCHOS CASOS PONE EN PELIGRO LA FALICIDAD LAS RELACIONES HUMANS E INCLUSO COMO EN EL CASO DE LOS BAJAJOS HÓLICOS LA VIDA. Si usted se pregunta una vez más ¿Cuál es el primer paso para escapar de una adicción? Si lo reflexiona con honestidad, primero está en reconocer que se tiene. Aceptar que en nuestro caso la pasión por la lectura no es una preferencia. Si no un escape y que, aunque tratamos de convencer al mundo o incluso a nosotros mismo de que podemos dejar la si lo deseamos. La realidad es que nos dominan. El siguiente paso es más difícil, (Y POR LO MISMO ALGUNOS VUELVEN A CAR EN LA DEPENDENCIA O, LOS MÁS VALIENTES, BUSCAN LA ORIENTACIÓN DEL UN PSIQUIATRA O DE UN PSICOLOGO. Cesar esta actividad, y permitirse sentir la ansiedad el vacío, el dolor, la soledad, para encontrar de esta manera su raíz. Una vez que la hallamos, podemos lidiar con ella, buscar la solución y, si acaso no la hay, aprender hacer las pases con la realidad.

USTED SE PUEDE PREGUNTAR ¿QUIÉNES LA PADECEN?. Si aceptamos que la adicción es cualquier actividad desde comer hasta pelear que nos domina, que tenemos que obedecer en forma compulsiva (de nuevo aunque afirmemos que puedo parar cuando yo quiera), la lista de adicciones es larga y casi todos padecemos de una o varias en mayor o menor grado. El problema surge cuando ésta esta, por inofensiva que parezca, interfiere con nuestra vida, tiene efectos negativos en nuestra salud y por consiguiente en nuestra autoestima. Una de las adicciones más comunes después de la droga. Son los trastornos de la conducta. Usted a escuchado al amigo o amiga manifestar SIN EL NO VIVO. ¿Es posible, estar adicta a una persona?. No es nécesario llegar a mencionar todos los casos de atracciones fatales que aparecen en las publicaciones de notas negras o rojas de los diferentes medios de información que tiene nuestro estado par poder probarlo. Es cierto que la adicción muchas veces nos e manifiesta de una forma tan dramática, pero no deja de ser una adicción TE NECESITO, NO SOY NADA SIN TI. Eres todo para mi. Son las frases que delatan el mal. Y sí que es un mal porque en un gran número de casos, la adicta soporta lo insoportable, abuso físico o emocional, porque depende de su victimario, cuando ella eleva su nivel de autoestima y aprende a respetarse como persona, se cura, de su adicción por esa otra persona. El origen de su problema suele ser un fenómeno que en psicología se llama la compulsión de la repetición. Posiblemente de niña sintió el rechazo de uno de sus padres y ahora intenta ganar el amor de él o de ella en personas que, de alguna forma se lo recuerdan. Entonces recrea las condiciones que prefieren. USTED PUEDE SER UN HIPOCONDRIACO.

Meridiano de Nayarit

Director General

DR. DAVID ALFARO

LA SERPENTINA

POR GUILLERMO AGUIRRE

*** Informe conciso el del coronel AUREO GUZMAN LOPEZ, director de la municipal * Considera haber extirpado viejos vicios dentro de la corporación, como el que tenían de cumplir metas de detenidos * Renuncia sorpresiva del representante del titular de los SEPEN en Ixtlán del Río * ROSENDO DUEÑAS GONZALEZ, era motivo de constantes controversias para el magisterio del sur * Ofrece el vice embajador cubano en México, el respaldo de ese pueblo para el gobernador nayarita * También le ofrece intercambio en diversos renglones de interés para ambos países * Rinde protesta el Comité de CANACINTRA por el año 2000-2001 * JULIO OCTAVIO GONZALEZ ESPINOZA, es padre por cuarta ocasión... ¡felicidades!**

Un informe muy conciso y sin adornos fue el que dio ayer el Coronel AUREO GUZMAN LOPEZ, Director de Seguridad Pública del Ayuntamiento de Tepic...en el orden al bat, el Coronel fue el último en presentarse al home, y seguramente previendo que la audiencia estaba un tanto cansada por dos semanas de informes de labores municipales, el coronel retirado fue al grano de las cosas, y aunque su estilo de hablar ya lo conocíamos puesto que cuando menos en dos ocasiones hemos estado intercambiando opiniones, nos pareció muy preciso y objetivo su discurso, no podía ser de otra manera, reconoció que la corporación que tiene bajo su responsabilidad tenía muchos malos elementos y que a veces los vicios se extirpan en forma paulitana, pero el ofrecimiento de GUZMAN LOPEZ, es correcto, que los agraviados por policías perjuiciosos sean denunciados y de inmediato se tomarán cartas en el asunto...en cuanto a su subdirector, el Mayor HUERTA, un policía de vocación, también dio un breve informe de sus actividades y nos parece que ni el director ni el subdirector se adornaron de más, creémos que lo dicho por ambos es lo que la ciudadanía ve y siente y esperamos que sigan por ese mismo camino ********

Siguen los ajustes y reacomodos en algunas oficinas gubernamentales, ahora son los SEPEN los que tienen movimientos pues con fecha de antier el profesor ROSENDO DUEÑAS GONZALEZ, presentó su renuncia al cargo de jefe de la Unidad Regional de Servicios Educativos (URSE) de Ixtlán del Río, la renuncia le fue aceptada de inmediato por el maestro MARTIN CARRILLO SALAS, Director General de los SEPEN en Nayarit...sobre esta abrupta salida de ROSENDO DUEÑAS GONZALEZ, quien era prácticamente el representante de MARTIN CARRILLO para la zona sur de Nayarit, sólo se dijo que había sido una decisión muy personal buscando corresponder a la confianza depositada en él por el director general de los SEPEN, ya que a últimas fechas se había convertido en un elemento de controversia que dada su categoría en ocasiones entorpecía, quizá involuntariamente, la buena marcha del servicio educativo en la región, se sabe que DUEÑAS GONZALEZ, tendrá un nuevo cargo dentro de la Administración Pública, aunque no se ha definido cuál será este cargo...en cuanto al nuevo jefe de URSE, el maestro CARRILLO SALAS, todavía no quiere darlo a conocer, esto quizá para evitar suspicacias, pero lo cierto es que las olas quieren encresparse dentro de los SEPEN ******

Ayer estuvo aquí en Tepic ORLANDO SILVA FORS, quien actualmente es el primer Secretario y Consejero de la embajada de Cuba en México, SILVA FORS, de la mano del maestro y amigo RAUL REA CARBAJAL, quien como Coordinador de la Promotora "Nayarit va por Cuba", fue el pivote principal que hizo posible su llegada a Tepic, visitó diversos lugares de la capital para finalizar con una reunión con el gobernador de Nayarit ANTONIO ECHEVARRIA DOMINGUEZ en palacio de gobierno, el Primer Secretario y Consejero de Cuba, que también funge como vice embajador cubano en este país, estableció diversos compromisos con el gobernante nayarita, especialmente en materia de salud, educación y desarrollo agropecuario, así como de turismo y el deporte, conceptos que por cierto en Cuba son de prioridad especial, y en los que sin duda los cubanos pueden aportar mucho, ya que si bien es cierto que la isla vive económicamente en situación precaria, esto no obsta para que dentro de sus limitaciones de gasto, den importancia a renglones como la educación, y la salud, y ni q deporte, donde los cubanos tos que son verdaderas cuelas de formación pa aunque claro no hay que deporte en Cuba es ama profesionales dentro de la que ninguna estrella de beis devenga más allá de su manutención y esto lo pa quiera que viaja a la isla, do tista que ganó medallas de olimpiadas, puede andar de para ganarse unos cuantos que le sirvan para ayudarse fin, lo que es digno de aplau total y sin dar cuartel que cubanos o cuando menos de la población cubana, FIDEL CASTRO, contra lo ran el capitalismo mortal Pero esto son puros comen dad es que tener aquí al vi cubano, nos da mucho gus que su estancia sea plac

Ayer se efectuó el acto protesta del Comité Direct mara Nacional de la Industria formación (CANACINTRA licenciado JULIO GONZALEZ ESPINOZA, Secretaría del Trabajo y Pre quién realizó la ceremonia al Comité directivo para la CANACINTRA 2000-200 do por JOSE MIGUEL G MURO...el Presiden CANACINTRA, que va por período al frente del organ en los momentos actuales, siguen teniendo problemas materia económica, es muy que las cámaras empresariales vez más sólidas... agregó, mente los industriales de la ción sino absolutamente todos canos esperamos que este sea de verdad la excepción de fines de sexenio, y es que México ha vivido situaciones cas verdaderamente alarm la opinión de GUTIERREZ sido frecuente de parte de ridades con globalización crisis económi traído miseria

Pero lo que mientras mexicano no fondo los pro nómicos que seguirá culpa a lo que cualquier pa para justificar o falta de de que son las tras que OCTAVIO G ESPIN protocolizado de protesta de vos de CANA al comité en pl la hija tenía horas de haber este continuando y globali tuirá, esto desde luego gusto por lo que felicitamos GONZALEZ ESPINOZA y ROSITA DE AGUINAGA, turo hecho...hasta mañana

Felipe "Chele" Vargas y Arturo López Casillas pilares del empresariado nayarita presentes durante la asamblea anual de CANACINTRA. (foto: Mary Castro/MERIDIANO)

En animada conversación Marcelino Martínez, Gustavo Munguía y Alejandro Váldez Menchaca durante la reunión de industriales nayaritas. (foto: Mary Castro/MERIDIANO)

Enrique Echevarría felicitó a José Miguel ... por su reelección como presidente de CANA... NAYARIT para el ejercicio 2000-2001. (foto: ... MERIDIANO)

ntrará Labastida un l unido y organizado

ajan s sectores y organizaciones del partido ara izar el triunfo del tricolor el 2 de julio pera án las divergencias al interior para que el a s ndo el partido de las mayorías, afirmó

mir León / RIDIANO

ic.- O unidad ación priísmo está bajando la co inación aña d candi- siden l, Fran- bast Ochoa, ticip en los que brán de durc e la vi- rea ará por

lo ormó el p ge ral del PRI osé An- es R ríguez, p que idea de entos s que el do d tricolor a vis n de las idade que tie- rit.

los os a rea- espe la parti- de nsportis- rism agencias hote ría y los con os a este te tem en el que ente también rán s ayunta- y cá ras o sin- de tr ajadores. adió que para ta se uenta con de s sectores do, a como de las diversas organizaciones como los jóvenes, las mujeres y el Movimiento Territorial, por lo que "esperamos que los nayaritas de todos los sectores sociales y políticos demuestren no sólo su estimación y la entrega a la campaña, sino también el cariño con el que realizan las actividades partidistas de la campaña presidencial".

Reconoció el Delegado Nacional del PRI que las diferentes corrientes y los sectores priístas están haciendo cada uno lo que les corresponde en forma unida y con organización, por lo que pese a su participación activa dentro de la pluralidad que se presenta "hay unidad en torno a los dirigentes y al PRI".

Consideró que aún con puntos de vista diferentes y alguna que otra "divergencia que se da entre los miembros de cualquier partido político", estamos preparados para seguir siendo el Partido de las mayorías, por tal motivo exhorto a los priístas nayaritas a que realicen su trabajo con una máximo de limpieza y calidad para que salgamos adelante en el compromiso no sólo de Nayarit, sino también de México.

Respecto a los posibles candidatos, Torres Rodríguez dijo que hay posibilidades de que haya participación de jóvenes y experimentados priístas como candidatos, lo cual seguramente traerá buenos dividendos porque hay plena seguridad de un rotundo y contundente triunfo el 2 de julio "para llevarnos carro completo".

17 y 18 DE FEBRERO

Estará Labastida en Bahía de Banderas

Por Argimiro León / MERIDIANO

*Tendrá el candidato presidencial del PRI un encuentro con legisladores y alcaldes nayaritas

*Sostendrá además reuniones con empresarios y prestadores de servicios turísticos del sur del estado

Tepic.- Este 17 de febrero estará en Nayarit el candidato presidencial por el PRI, Francisco Labastida Ochoa, por lo que iniciaron ya las actividades necesarias entre la dirigencia estatal del partido y legisladores, tanto federales como locales, para agendar las actividades partidistas. Previo a una de estas reuniones, Miguel Castro, dirigente del PRI, manifestó que Labastida llegará a Puerto Vallarta el jueves para luego trasladarse a un hotel en Nuevo Vallarta, donde dará un conferencia de prensa a los medios de comunicación nacionales y locales. Su estancia en el estado será los días 17 y 18. Posteriormente se reunirá con legisladores federales, locales y con los alcaldes priístas de Nayarit. Por la noche del mismo día tendrá una cena con inversionistas del sector turismo en Bahía de Banderas, principalmente canadienses.

FRANCISCO LABASTIDA estará nuevamente en Nayarit; su gira por la entidad se concretará al municipio de Bahía de Banderas, según informó la dirigencia del PRI. (Foto: Mike Rosales\MERIDIANO)

Al día siguiente, Labastida Ochoa ofrecerá entrevistas a importantes cadenas de radio y televisión de cobertura regional y nacional. Posteriormente presidirá una reunión organizada por la Fundación Colosio, en donde el tema será el empleo ligado al turismo como actividad económica altamente generadora de nuevos puestos de trabajo para obreros y profesionistas.

El líder priísta en la entidad anunció que en esta ocasión no habrá visita a los otros dos distritos, pero que para marzo se espera una nueva visita donde se tocará el tema del campo y el sistema agropecuario, por lo que en esa ocasión se espera un evento masivo en el municipio de Rosamorada, aunque está por definirse si se lleva a cabo en la cabecera municipal o en Chilapa, que viene siendo el centro geográfico del I Distrito.

dirán campesinos oyo a Labastida: ascón Mercado

ma dan que se otorguen cios básicos para todos los ducos del campo

s tiempo de que el campo arita reciba los beneficios que ede ación otorga a otras idades

Por rgimiro León / MERIDIANO

Tep.- Los priístas que trabajan en el po presentarán una propuesta al candidato idencial, Francisco Labastida Ochoa, du- e su primera gira por Nayarit, así lo dio a cer diputado federal José Gascón Mer- o.

Afirmó al mismo tiempo que en la pro- sta se explicará con detenimiento la proble- ica que viven los nayaritas por falta de pleo y la reactivación del campo para ofrecer ingreso que sirva a los campesinos para jorar nivel de vida.

Reconoció que también buscarán que al gan precios base a los granos, se encuen- al mismo tiempo un sistema de mercalización para evitar que los "coyotes" an ma rando con las cosechas bajando los cios e granos en cada ciclo agrícola en juicio de los productores.

Reiteró el legislador federal que ya es mpo que el campo nayarita reciba lo que la deración otorga a otros estados porque hace ta semilla mejorada, mecanización, sistema irrigación y sobe todo, recursos económicos ra obtener créditos con los cuales se pueda ter las cosechas y lograr así productos jores con mayor rendimiento.

Por otra parte, indicó que el acuerdo ra la regularización de los vehículos de procedencia extranjera se dio en cuanto a las camionetas que utilizan los campesinos, pero e estamos buscando que se incluya a vehículos mpos, como son los automóviles o ca- ones de cerrada, ya que es en donde se transporta herramienta y equipo para los bajos del campo nayarita.

Priístas deben disciplinarse y sumarse a los candidatos: MAFR

*** No se vale buscar problemas porque no llegó el amigo o familiar, dijo el legislador**
*** Al contender por separado, PAN y PRD no representan ningún riesgo para el priísmo, aseguró**
*** Insiste en buscar una candidatura al Senado, siempre que cuente con el apoyo de su sector y del partido**

Por Argimiro León / MERIDIANO

Tepic.- Después de conocer quienes serán los candidatos del PRI tenemos que unir fuerzas y criterios para trabajar como uno solo en las campañas, porque no se vale buscar problemas si no llega el amigo o el familiar, así lo informó el diputado federal Marco Antonio Fernández Rodríguez.

Reconoció que las elecciones del 2 de julio representan una gran posibilidad para el PRI de reposicionarse en el estado, así que si hay unidad en torno de los que resulten ser abanderados priístas "no habrá ningún riesgo de la sorpresa porque seguimos siendo mayoría en la entidad y el PRI mantiene la mayoría de las posiciones en el Congreso del Estado y en los Ayuntamientos".

Remarcó que contrario a los acontecimientos en las elecciones locales del 99, en esta ocasión se conocerán realmente cuales son las fuerzas potenciales del PAN y del PRD, advirtiendo que no se le reconoce a ninguno de estos partidos políticos mayoría sobre el priísmo nayarita.

Aseguró que hay muchos priístas que buscan un reconocimiento de su Partido con una candidatura, sin embargo afirmó que se debe actuar con madurez política al final porque solo habrá dos lugares para candidatos a senadores y tres para diputados federales, por lo que quienes no lleguen no deben sentirse defraudados y trabajar por quienes sí sea elegidos.

Fernández Rodríguez indicó que quienes sean escogidos y quienes no lo sean deben sumar esfuerzos por conseguir un futuro mejor y buscar mejorar las condiciones primero partidistas y olvidar por el momento beneficios personales.

En lo personal, dijo finalmente estar dispuesto a buscar una candidatura al Senado de la República, pero siempre y cuando tenga el apoyo de sus sector y de su Partido, porque en caso de no resultar electo al interior como candidato a Senador, sabrá esperar los tiempos cuidando las formas "porque yo soy institucional dentro de mi Partido", concluyó.

Precisa la Unidad de Prensa

Sigfrido Paz es sólo un colaborador externo

*** El experimentado promotor turístico ha significado un importante apoyo para la inversión en el estado, asegura el gobierno**

Por Manuel Rueda / MERIDIANO

Tepic.- Una aclaración en torno a la polémica que desató la presentación como asesor del gobernador del estado en materia turística de Sigfrido Paz Paredes, fue emitida por la Unidad de Prensa y Relaciones Públicas del Gobierno del Estado de Nayarit.

De entrada en el comunicado, se informa que el ex subsecretario de Turismo, Andrés Sigfrido Paz Paredes Camacho, participa en una empresa de asesoría externa en materia turística, que presta servicios al Gobierno del Estado.

Se adelanta que Paz Paredes, con una amplia experiencia en el ramo turístico, ha sido además contacto con diversos grupos de empresarios interesados en invertir en Nayarit, coadyuvando positivamente con la promoción de la entidad.

En torno a las acciones jurídicas ante instancias federales que ha venido enfrentando, Paz Paredes precisó que le fue dictada una sentencia absolutoria definitiva por parte del Primer Tribunal Unitario de Circuito del Distrito Federal, exonerándolo de un supuesto uso indebido de fondos públicos, durante su gestión en la Secretaría de Turismo del gobierno de la República.

Puntualizó también, que respecto a la inhabilitación para ocupar empleo, cargo o comisión en el servicio público impuesta por la Secodam, actualmente se sigue un juicio de apelación ante el Tribunal Fiscal de la Federación y en consecuencia, esta sanción administrativa se encuentra suspendida.

Igualmente, Paz Paredes está a la espera de la resolución de un tribunal colegiado de circuito, ante quien apeló sobre una supuesta responsabilidad por uso indebido de atribuciones y facultades.

Ante esta situación, cabe señalar que Andrés Sigfrido Paz Paredes Camacho, no está impedido legalmente para ejercer sus actividades de asesoría externa con el gobierno de Nayarit, así como con otras entidades del sector público y privado que actualmente realiza.

Con millonaria inversión

Terminarán problemas por inundaciones pluviales

*** Rehabilitará y construirá obras públicas sistemas de alcantarillado en áreas conflictivas de la capital**
*** Retomará el ayuntamiento la obra del colector pluvial en el oriente de la ciudad**

Por Lourdes Vázquez / MERIDIANO

Tepic.- Para este año la inversión en obra pública será notable en el municipio, dijo el alcalde de Tepic, Justino Avila Arce, al agregar que se impulsarán las acciones de introducción y mejoría de alcantarillado, ya que en tiempo de lluvias son recurrentes las inundaciones en diversos puntos de la ciudad. Para ello, indicó, la dirección de Servicios y Obras Públicas Municipales iniciará en breve los proyectos recolectores, algunas obras serán concluidas en tanto otras se iniciarán para la instalación de drenaje pluvial como por ejemplo en la zona poniente que contempla avenidas como la Flores Magón, y Victoria que año con año registran fuertes inundaciones.

Justino Avila informó en entrevista que también será necesario resolver este problema de inundaciones en la zona en que se ubica la Reserva Territorial "en donde se inició un proyecto de un recolector desde hace tiempo pero que aún no se termina, por lo que se priorizarán las obras en este lugar para responder a la demanda de estos asentamientos".

Preció que la presentación formal se hará en este mes y en el que se conocerán los recursos que se destinarán a este rubro, pero en la que también participará el gobierno del Estado, e incluso la federación en algunos casos, "va hacer una inversión notable la que se hará en el 2000 para el municipio", añadió.

Por otra parte, también dio a conocer que se emprenderá un programa de Imagen Urbana que la capital del estado no tiene a diferencia del resto de las ciudades de la República Mexicana, por lo que se ejercerán obras de remodelación de todas las plazas con que cuenta Tepic, así como de los camellones y las áreas públicas.

Incluso, expresó, este programa contempla además la remodelación de fachadas de los comercios y Centro Histórico de la capital, finalizó.

CON IMPORTANTES obras de alcantarillado pluvial se resolverán las inundaciones en calles y avenidas de Tepic, informó el Ayuntamiento capitalino. (Foto: Miguel Gómez\MERIDIANO)

Como asesor turístico

Desaprueba PRD designación de Paz Paredes

*** Acusa Marmolejo que el colaborador tiene pendiente orden de aprehensión por más de 2.4 millones de pesos**

Por Manuel Rueda / MERIDIANO

Tepic.- La designación de Ar[illegible] Paz Paredes como asesor en materia [illegible] gobierno del estado de Nayarit es un [illegible] la administración ya que éste cuenta [illegible] diente (69/97) de auto de formal [illegible] presunto delito de administración [illegible] recursos federales por alrededor de 2 [illegible] mil pesos, opinó el presidente del [illegible] Revolución Democrática (PRD) en [illegible] Marmolejo Rivera.

Al respecto y luego de conocer [illegible] del nuevo funcionario ante la Junta [illegible] Empresarial de Nayarit (JCEN), el [illegible] partido mencionó tajante que desde [illegible] vista, "es lamentable que el gobierno [illegible] acerque este tipo de gente, en la medida [illegible] antecedentes y denuncias graves por [illegible] la función pública".

Indicó que más grave aún, es q[illegible] ellas "han procedido en contra de [illegible] quiero pensar que el Ejecutivo no tuvo [illegible] ción precisa, pero también sería un [illegible] una designación sin tener sabido a qu[illegible] se invita de asesor".

En el mismo sentido, dijo que [illegible] Paredes tiene un buen manejo en la m[illegible] "también sabemos que ha hecho d[illegible] pública un coto para beneficiarse de [illegible] nal en el manejo de contratos y el m[illegible]

Marmolejo Rivera aseguró que [illegible] francamente una contradicción dado [illegible] bierno que se planteó en un principio [illegible] encima de la ley, creo que tiene que [illegible] planteamiento y exigencia la sociedad [illegible] "Creo que conociendo estos [illegible] debe reconsiderar esta situación ya que [illegible] tigia y a lo mejor lo que se privilegia [illegible] que tiene con el secretario de Turismo [illegible] no tiene un buen prestigio ante la opi[illegible] nacional".

Finalmente, el dirigente estatal d[illegible] sol azteca aseguró que de acuerdo [illegible] obtenidas de los mismos boletines de [illegible] nombramientos no ayudan en mucho [illegible] ni al fortalecimiento del gobierno [illegible] Echevarría este tipo de designaciones.

Sufren hambre indígenas por falta de caminos: Moi[illegible]

*** Urge el alcalde a rehabilitar las 16 pistas aéreas para eficientar el abasto de víveres**
*** Más de 300 familias se encuentran marginadas de todo programa de apoyo al consumo alimenticio**

Por Lourdes Vázquez / MERIDIANO

Tepic.- Es inminente que se regularice y se rehabiliten las 16 pistas de aterrizaje para tener acceso a la zona serrana de Nayarit y que de esta manera lleguen los programas de beneficio social a las comunidades indígenas que desde hace tiempo sufren de desabasto de artículos de consumo y de medicamentos y otros servicios más.

Lo anterior fue declarado por el presidente municipal de El Nayar, Víctor Molina Serrano, mismo que abundó que ya se envió la documentación correspondiente a la ciudad de México para que sea autorizado el funcionamiento de las pistas, por lo que en breve, confió, se realizarán las rehabilitaciones de las mismas. Dijo que desde un largo tiempo han sufrido los habitantes de la sierra por la falta de las autopistas puesto que impide o dificulta que se transporte el material para ejercer obras sociales de importancia y necesidad para las comunidades.

Asimismo, mencionó que la regularización de las autopistas debió resolverse desde el año pasado, sin embargo, la administración anterior dejó a me[illegible] días el trámite de la documentación p[illegible] litación y regularización, por lo que aho[illegible] tran seguros de que habrá una respu[illegible] a sus gestiones.

Actualmente, comentó el munic[illegible] alrededor de 300 familias de algunas [illegible] de la zona serrana que no reciben ning[illegible] de beneficio social o de abasto de [illegible] primera necesidad a través de las tiend[illegible] "estamos tratando que en este año se [illegible] localidades y que lleguen los programa[illegible] varias obras, pero sobre todo la[illegible] las pistas de aterrizaje", insistió.

EXP. NUM: 881/99

EDICTO

C. ALEJANDRO RAFAEL CASTRO PIMIENTA

Se le comunica que dentro del Juicio Civil Ordinario número al rubro anotado, promovido por KARLA LILIANA ESPINOZA RAMIREZ, en contra de Usted, recayó un auto en el que se le declara la correspondiente Rebeldía y se ordena abrir una dilación probatoria por el término de 10 días comunes para las partes.

ATENTAMENTE
Tepic, Nayarit., a 07 de Febrero del 2000
LA C. SECRETARIO DEL JUZGADO PRIMERO FAMILIAR

LIC. MARIA LUISA SOTO CEJA.

EDICTO

Se notifica a cualquier interesado de las Diligencias de Jurisdicción Voluntaria, promovidas por JOSE BELTRAN ROSAS, tramitadas bajo expediente número 558/99, radicado ante Tribunal Unitario Agrario Distrito 19 con sede en esta Ciudad, solicitando se declare ha operado la Prescripción Positiva en su favor de la superficie compuesta por 2-22-94.46 hectáreas ubicadas en ejido de TEPELTITIC, Municipio de SAN PEDRO LAGUNILLAS, Nayarit, que colinda: AL ORIENTE con APOLINAR BECERRA SOTO, AL PONIENTE con JOSE MARIA GONZALEZ AGUILAR, AL SUR con PEDRO BECERRA CARDONA Y AL NORTE con ELISEO SOTO MORENO; que se señalaron las 15:00 QUINCE HORAS DEL DIA 2 DOS DE MARZO DEL 2000 DOS MIL, para desahogar Audiencia de Ley, para que de así convenir a sus intereses comparezcan a hacer valer algún derecho.

ATENTAMENTE
Tepic, Nayarit, a 21 de Octubre de 1999

LIC. ALMA ROSA SANCHEZ RAMIREZ
SECRETARIA DE ACUERDOS DEL TRIBUNAL UNITARIO AGRARIO DISTRITO 19.

Por este medio estamos expresando nuestro sincero

AGRADECIMIEN[illegible]

A todas las personas e instituciones, que en diversas formas, nos dieron su afecto y otorgaron sus condolencias, con motivo del sensible fallecimiento de Nuestra Querida Esposa y Madre la Señora

CRISTINA PRECIADO PARRA DE GONZALEZ

Acaecido el día 04 de Febrero del actual.
Ante lo inalterable, confiamos plenamente en que está con Dios y nuestros familiares que le antecedieron.

FAMILIA GONZALEZ PRECIA[illegible]

Tepic, Nayarit, a 12 de Febr[illegible]

Funerales [illegible]

abeza rectoría esfuerzos para evitar huelga en la UAN

iará hasta la última para satisfacer en la ida las exigencias de maestros

nuel Rueda / MERIDIANO

ebemos dejar claro que estamos y seguitodo lo posible por evitar la huelga, or esfuerzo para poder gestionar, porque lo vimos en la UNAM, los intereses caso los profesores, son los que menos ue siempre hay fauna de acompañamien- a los que capitalizan y dirigen los movisticos".

resó el rector de la Universidad Autóno- JAN) Francisco Javier Castellón Fonseca r las acciones que se llevan a cabo de manera conjunta con el Sindicato de Personal Académico de la UAN (SPAUAN) para lograr recursos que permitan avanzar en materia de homologación salarial.

El rector, dijo que para evitar el problema del año anterior de falsas informaciones con el sindicato, "quiero comentar que efectivamente el miércoles 16 de febrero es la fecha que está marcada para el estallamiento de la huelga por parte del SPAUAN por diferentes demanda, pero sobre todo por el Contrato Colectivo de Trabajo".

"Debemos dejar claro a todos los maestros, a la comunidad universitaria y a la opinión pública, que hemos estado trabajando conjuntamente con los sindicatos y el Consejo General Universitario a fin de lograr recursos adicionales para lograr un recurso mayor adicional, que permita realizar un ofrecimiento mayor en términos de homologación salarial a los académicos".

Luego, dijo que cuando menos todos los sectores universitarios, todos tienen claro que la UAN no tiene la capacidad económica para ofrecer un incremento salarial mayor al que el Congreso de la Unión aprobó para las universidades públicas del país y "ni siquiera podemos decir que ofrecemos el 11 o el 10 por ciento, no tenemos esta capacidad para ofrecer un incremento salarial mayor".

"En base a esto, desde noviembre del año pasado, estamos acudiendo a diferentes instancias, hemos acudido al gobierno del estado para solicitar recursos adicionales de la ampliación que se le aprobó por el Congreso de la Unión y evidentemente estamos realizando con ellos un proyecto para llevarlo a la SEP que nos permita ya zanjar los problemas de homologación y los del Fondo de Pensiones, así quedamos con el gobernador".

Destacó Castellón Fonseca que de este asunto, "hemos estado platicando con el presidente del Congreso local a fin de que de parte de los legisladores no exista oposición alguna a que se nos asignen algunos de los recursos adicionales del Fondo para los Estados, todavía ahora no tenemos la platica con el gobernador para que nos defina cuál será el apoyo en caso de que exista para este sexenio, esperamos encontrarlo antes del estallamiento de la huelga".

Luego, el rector universitario informó que se llegó a un acuerdo con la dirigencia del SPAUAN a fin de lograr detener las pláticas del Contrato Colectivo hasta no tener respuesta de las autoridades federales y estatales y por ello, "el próximo lunes tendremos una reunión con el subsecretario de Educación Superior, Daniel Resendiz, para poder ver la respuesta del gobierno federal tanto de la negociación salarial como del proceso de homologación". "Insisto en que para mi, es importante aclarar todos estos pasos ante la opinión pública, para evitar que suceda lo que sucedió el año anterior en donde los rumores predominaron, creo que es importante que los maestros estén conscientes de que se están haciendo todos los esfuerzos".

Luego, aseveró que por parte de la administración, "ni estamos detenidos ni con las manos cruzadas para evitar el movimiento de huelga, pero es claro que la UAN está atada en términos de sus recursos ya que éstos solamente pueden provenir del gobierno estatal y federal".

"No queremos ver en nuestra universidad ver aulas cerradas, destrozos en los laboratorios, nuestra biblioteca sucia y abandonada como en la UNAM y por esto, les pido a los dirigentes del sindicato la conciencia de que no podemos caer en un movimiento de esta naturaleza", advirtió.

Asimismo, informó que el mismo lunes estarán con los diputados federales nayaritas para plantear esta situación, pero dijo que su llamado al grueso de los legisladores, "sería que sean cocientes con la Universidad, con los maestros y con el estado, porque una huelga no beneficiaría a nadie y que se acabe el estigma de que solamente gritando se escucha, esto no es cierto y menos en el contexto nacional en el que nos estamos moviendo, que es uno de mucho sectarismo y desprecio por la universidad pública y un evidente retroceso del apoyo del estado federal a la educación superior".

"El llamado a los diputados federales todos, sería que deben recordar que la universidad pública mexicana es fundamental, porque se está jugando el futuro de México no los errores pasados sino el futuro del país, que consideren a la universidad pública un elemento estratégico para le cambio económico y social y desgraciadamente, existen otras prioridades en el país, posiblemente más urgentes pero menos importantes. Salvar banqueros o carreteras, puede ser urgente pero no tan importante como el futuro de los jóvenes del país".

Luego, Castellón Fonseca dijo que hasta para el propio dirigente del SPAUAN, "sería peligroso para él y el propio sindicato, radicalizarse, llegar a una huelga y llevar a la UAN a una situación que hace mucho tiempo no se da, además, todos los pasos los hemos acordado entre el SPAUAN y la administración".

Finalmente, el rector universitario reconoció que las demandas son justas en términos de la homologación salarial, pero "el problema es de dónde obtener el dinero que son aproximadamente el monto que planteamos para homologar salarios 25 y otra parte para atacar los pasivos contingentes del Fondo de pensiones y jubilaciones".

esaria la actualización estigación magisterial

anuel Rueda / ERIDIANO

compromiso de mantener cha constante por la edu- en todos sus niveles en el lo por el dirigente de la Sindicato Nacional de Tra- la Educación Gerardo arra, durante la clausura lomado en Historia Regio- este viernes ante la presen- la Universidad Autónoma ancisco Javier Castellón

el evento, se dijo que lo que el maestro se actualiza elementos de otro tipo de omo se tienen en la UAN, o tiene acceso de observar historia desde otro punto de vista.

Ahí mismo se resaltó la importancia de contar con este tipo de eventos, ya se tienen dos diplomados de tres meses el primero fue sobre análisis político y económico y líneas del sindicalismo.

Fue entonces cuando se entregaron los reconocimientos a quienes egresaron del diplomado denominado historia regional de Nayarit en la que la UAN, se agregó "ha brindado una gran oportunidad".

Montenegro Ibarra dio a conocer en entrevista que efectivamente sí existe una gran diferencia entre la historia oficial y la real, pues lamentablemente "en los textos de historia, persiste lo que se llama el maniqueísmo, de los bienes y los malos, lo negro y lo blanco, de los ángeles y los diablos y la historia, debe perseguir, pintar sobre todo a los hombres de carne y hueso, con errores y aciertos".

El Poder Judicial del Estado de Nayarit

Expresa sus condolencias a las familias

Ramírez García y De la Torre Santiago

por el sensible deceso de la señora

Candelaria Santiago Quiñonez

D.E.P.

quien falleciera el pasado 11 de febrero a sus 71 años de edad.

HomoNet

ATENCION

UESTROS CLIENTES CON SERVICIO DE INTERNET:

este medio, Homonet S.A. de C.V. envía un caluroso saludo y notifica a s sus apreciables clientes que cuentan con acceso a Internet a través de tro nodo, que el servicio ha sido suspendido por causas ajenas a nuestra ntad quedando asi fuera de nuestro alcance, ya que nuestro proveedor ipal a escala internacional, nos notifica una suspensión temporal, hasta ver el problema en el que se encuentran.

dos nuestros clientes que tengan contratos prepagados, mensual, trimes- semestral, o anual, se aplazara el mismo tiempo que estemos fuera de una vez restablecido el servicio.

antemano Homonet S.A. de C.V. agradece su comprensión, apoyo y erencia por nuestros servicios, quedando a sus ordenes para cualquier a, aclaración o comentario al respecto. Favor de comunicarse o dirigirse estras oficinas ubicadas en:

Sierra de Picachos No.12-C,
Fracc. Jardines de la Cruz,
C.P. 63168
Tepic, Nayarit
Tel.- 14-37-17, 14-81-80,
14-82-14 Fax.- 14-32-16

ATENTAMENTE

HOMONET S.A DE C.V.

Lo ves pasar...

Nuevo Golf Generación 4

Si crees estar apto para soportar una emoción todavía más fuerte, visita **Automotriz de Nayarit** y conoce personalmente el nuevo Golf Generación 4.

Automotriz de Nayarit, S.A. de C.V.
Av. Insurgentes y Sauce Tel. 14-28-80 Tepic, Nayarit

Se vencieron vicios en la Policía Municipal: Aure[o]

* Con capacitación y disciplina se han erradicado las prácticas de abusos, prepotencia y detenciones injustificadas
* Guzmán López destacó que ahora Tepic tiene una policía a la altura de las exigencias de la población

Por Hugo Dorantes y Miguel Gómez / MERIDIANO

AUREO GUZMAN López, director de la Policía de Tepic, aseguró que la imagen y compromiso de la corporación han cambiado radicalmente durante la presente administración. (Foto: Miguel Gómez\ MERIDIANO)

Tepic.- En las instalaciones de la Presidencia Municipal de Tepic, el director de la policía preventiva, Aureo Guzmán López, rindió su informe de evaluación al frente de esta dependencia ante la presencia de la presencia de la presidenta estatal de los Derechos Humanos, Luz María Parra Cabeza de Vaca, y de Justino Avila Arce, alcalde de la capital, así como de otras autoridades estatales y municipales.

En su intervención, Guzmán López señalo que el trabajo en la policía municipal es de gran responsabilidad porque la sociedad exige paz social y para eso se necesita una corporación organizada, respetuosa y consciente de su compromiso con la ciudadanía. Reconoció que entre las filas de la policía había malos elementos, mismos que inmediatamente fueron detectados y dados de baja, "porque esos malos policías detenían a personas inocentes, porque había una especie de competencia por ' `cumplir una especie de cuota'; hoy sólo tenemos elementos que portan el uniforme con distinción y responsabilidad", dijo.

Aseguró que fue necesario cortar de tajo los abusos, la prepotencia, la violencia y todos aquellos vicios que afectaban a la corporación y sobre todo concientizar a todos los elementos de esta nueva política de un "gobierno de cambio" para ofrecer a la ciudadanía una nueva imagen de confianza, pero también de respeto, "y esto lo hemos logrado con dialogo constante y capacitación".

En su parte, el subdirector operativo, Sergio Huerta Ruiz, destaco la participación que ha habido entre las policías Judicial y municipal para vigilar lugares importantes y zonas periféricas; asimismo, se han coordinado en los operativos para los centros de vicios de este municipio.

En cuanto a la capacitación y adiestramiento, dijo que desde el año de 1998 no se habían realizado ninguna acción al respecto y que a partir de la presente administración se ha capacitado a 120 elementos y resto de la corporación será sometida a este proceso en próximas fechas.

Por último, Aureo Guzmán seña[ló] [...] indicaciones del presidente municipal, [...] cada mes se está premiando a un policía [...] desempeño, lo que se mide en base a [...]

Destaco la participación de la [...] da, concretamente de la COPARMEX, [...] bién apoya en este estímulo a los polic[ías] [...] cantidad económica.

AUTORIDADES MUNICIPALES y estatales reconocieron el esfuerzo de la Policía Munic[ipal] por brindar un auténtico servicio a la sociedad de la capital nayarita. (Foto: Miguel Góme[z]/ME[RIDIANO])

Nostálgica despedida de Justo Mullor de la Iglesia de México

*El nuncio apostólico informó de su nueva responsabilidad en El Vaticano

Por Abigail Carbajal MERIDIANO

Tepic.- En comunicación vía telefónica con monseñor Justo Mullor García, nuncio apostólico en México, informó que por llamado del Santo Padre, dejará su responsabilidad con la Iglesia en México para ocuparse de la presidencia de la Pontificia Academia Eclesiástica de Roma, tierra a la que regresa después de 30 años.

Reconoció que después de los casi dos decenios de su antecesor en la nunciatura de México, su misión en esta tierra, la que llamó de "Santa María de Guadalupe", no sería muy larga; sin embargo, dijo que este tiempo le fue suficiente para cavar algunos surcos y sembrar en ellos algunas semillas "que han comenzado a despuntar o que un día crecerán".

Mencionó que ahora su misión en Roma será la de seleccionar, a nivel mundial, y formar a los sacerdotes que algún día podrían ser llamados a ejercer su ministerio en esta actividad "tan hermosa como compleja, a la que siempre llamé pastoral diplomática".

"Intentaré inculcar a los jóvenes sacerdotes, con quienes conviviré dentro de poco, que jamás el adjetivo diplomático emerja sobreponiéndose al sustantivo pastoral. Cuando tal acontece ambas palabras se hacen ambiguas y pierden su sentido, al igual que cuando al pastor se sustituye el sociólogo o, cosa no menos grave, el político.

Reconoció que lamenta tener que renunciar a los proyectos de visitar o regresar a algunas diócesis, como la de Matehuala, Cuatitlán, Apatzingan, San Andres, Tuxtla, Tijuana y Mérida, pero dijo estar seguro de la comprensión fraterna de sus respectivos prelados.

Se autodescarta Hilaria Domínguez para dirigir la CNC

* Asegura que no son los tiempos, pero no desalienta la aspiración de encabezar el esfuerzo de los campesinos

Por Abigail Carbajal / MERIDIANO

Tepic.- Ante el destape que hicieron del legislador federal José Gascón Mercado y de la diputada Hilaria Domínguez Arvizu como posibles candidatos a dirigir la Confederación Nacional de Campesinos (CNC), la diputada local indicó que no son los tiempos, ya que hasta el 19 de noviembre se renuevan los cargos, sin embargo tendría que determinarlo el Comité Central Ejecutivo.

Al calificar a los diputados como capaces y los mejores cuadros a dirigir la CNC, en entrevista Hilaria Domínguez agradeció a sus compañeros por haberla propuesto, ya que siempre ha desarrollado un trabajo en el quehacer político, además como luchadora social en el sector agrario.

Sin embargo, resaltó que hay que esperar los tiempos y las formas, ya que en estos momentos el secretario general es Alejandro González Sánchez, aunque dijo, "soy parte del Comité Central Ejecutivo de la liga, pero además tengo una responsabilidad como legisladora y lo que he hecho no es más que el trabajo conjunto del comité central y en mi carácter de diputada estoy más metida en lo que es el trabajo de gestión y los trabajos de la Cámara, esa ha sido mi encomienda".

HILARIA DOMINGUEZ reconoció su aspiración de dirigir la CNC, aunque dijo que ahora no son los tiempos.

Contará el CERESO co[n] biblioteca pa[ra] consolidar la rehabilitació[n]

* La res de bibliotecas públi[cas] en coordinación con casas editoriales, donarán al pen[al] libros de diversos temas

Por Hugo Dorantes / Meridi[ano]

Tepic.- Elsa López Robles, Coo[rdinadora] de la Red Nacional de Bibliotecas Pú[blicas] [...] Tepic, presentó ante José Humberto [...] Oliva, director del Centro de Rehab[ilitación] Social (CERESO) "Venustiano Carr[anza]" [...] proyecto de apoyo a los internos [...]

[illegible]

Pacta Echevarría convenios de intercambio con Cuba

* El gobernador se entrevistó con el vice-embajador de la isla en México para establecer un canal de colaboración * Como primer acuerdo, el diplomático se comprometió a gestionar becas para alumnos nayaritas

Por Manuel Rueda / MERIDIANO

Tepic.- A invitación del coordinador de la promotora Nayarit va por Cuba, Raúl Rea Carbajal, el gobernador Antonio Echevarría Domínguez se reunió en su despacho de Palacio de Gobierno con el vice-embajador de Cuba en México, Orlando Silva Fors, quien realiza una visita de trabajo a esta entidad.

En el encuentro, al que también asistió el secretario general de Gobierno, Ernesto Navarro González, diplomático y gobernante establecieron importantes acuerdos de intercambio en materia de salud, educación, desarrollo agropecuario, turismo y deporte; todos ellos renglones prioritarios de atención en la actual administración y cuyos representantes estuvieron presentes en la reunión.

Acompañado de su esposa, el visitante expresó su satisfacción al poder constatar, en referencia al gobernador Echevarría Domínguez, que en Nayarit "hay un mexicano comprometido con su gente", al tiempo que le ofreció su colaboración como diplomático y el respaldo del pueblo cubano para contribuir en esta etapa al desarrollo del estado y lograr así coadyuvar en el cumplimiento de las metas de su plan de gobierno.

Como muestra de tal ofrecimiento, el vice embajador de Cuba en México se comprometió a gestionar cinco becas para igual número de egresados nayaritas de bachillerato para la Escuela Latinoamericana de Medicina, con sede en La Habana, en la que ya se forman actualmente alrededor de tres mil jóvenes de toda América Latina.

Además, estableció el compromiso de propugnar por el intercambio de docentes, que propicie el conocimiento de otros modelos educativos, así como de tecnología en el sector agropecuario, tendiente al óptimo aprovechamiento de los recursos minerales de Nayarit.

OPINION

...omo TVAzteca... abandonaron ... objetividad que, al menos como ... en al periodismo informativo moderno.

...nso Clima ...electoral

...ENCE TOUSSAINT

...uenta, como en 1994, ninguna de ... ectorales de los candidatos a la ... aca. Igual que entonces se está ... de tensión, de violencia y en última ... do.

... e toma de las instalaciones univer- ... cía Federal Preventiva agrava este ... tuación política del país al terreno ... a represión. Los mismos que hace ... meses dijeron desde el gobierno ... inguna manera debía enviarse la ... ra abrir las aulas universitarias, hoy ... ente un golpe de mano que sólo ... o, enfrenta más a los universitarios ... muy poco margen a discusiones ... as, alejadas de posturas partidis-

... ra en juego y en riesgo una reforma ... verdaderamente cambie estructu- ... ndo, criterios de evaluación, propó- ... ación y docencia. Peligra hoy una ... ha sido agredida desde lo más ... riismo, del gobierno federal, de los ... cionales como el FMI y el Banco ... agrupaciones de banqueros, de ... comerciantes nacionales incapaci- ... der que una Universidad Nacional no ..., ni una corporación fabricante de ... industria.

... 1994 está creciendo el clima de ... cia la sociedad civil organizada, la ... movimientos sociales. Y se busca ... electores una nueva sensación de ... de temor por el futuro en donde la ... orden, progreso, provendrá de la ... do y sus aparatos represores, quie- ... mitir según ellos que impere el caos. ... imiento de este clima, en donde la ... parece ser la nota dominante, los ... nicación y en especial los televisivos ... apel muy destacado. Tanto Televisa ... han convertido la labor informativa ... os en un espectáculo de nota roja en ... o se volvió policíaco. Para ello aban- ... ncipios de objetividad que, al menos ... on, rigen al periodismo informativo

..., emiten juicios de valor, editorializan ... aramente a los televidentes. Con ello ... a construir la imagen de país que se ... objetivo de consolidar ese clima de ... perenne.

... e la actual administración del distrito ... funciones, la campaña mediática en ... a dado tregua. No importa de qué ... te, hay que inmiscuir, mezclar, impli- ... de la ciudad. En el caso de la UNAM ... e doble: golpear al PRD y despresti- ... r, mentir en torno a las cualidades ... intelectuales de la máxima casa de ... aís.

... o fue hacer desaparecer, el origen del ... s, las demandas del CGH para desta- ... su intransigencia, su lenguaje, su ... luego crear una división insalvable ... arios. Agrandaron así las dificultades ... r puentes que llevaran al diálogo, igual ... los elementos radicalizados del CGH ... tras la autonomía y las barricadas que ... y simbólicamente el paso a sus com- ...

... situación ¿qué equidad informativa se ... r para los distintos partidos? ¿Ganará ... oto del miedo? Y ¿Quién sigue, los ...tas?

El Consejo General de Huelga (CGH) resolvió esta noche regresar a las instalaciones universitarias para efectuar asambleas para redefinir la situación, después de que fueron desalojados por la Policía Federal Preveentiva (PFP).

Regresa CGH a la UNAM

MEXICO, D.F., febrero 11 (UNIVERSAL).- El Consejo General de Huelga (CGH) resolvió esta noche regresar a las instalaciones universitarias para efectuar asambleas para redefinir la situación, después de que fueron desalojados por la Policía Federal Preventiva (PFP).

Asimismo, acordó marchar el próximo lunes del monumento a Alvaro Obregón -en San Angel- hacia la explanada de la Rectoría, en Ciudad Universitaria, y de ser posible buscarán hacerlo en el circuito escolar. A la asamblea celebrada otra vez en las instalaciones de la UAM Xochimilco, acudieron cerca de 300 paristas y pocos líderes, entre ellos los «ultras» Rodolfo Hernández, estudiante de la Escuela Nacional de Trabajo Social, y el académico de la Facultad de Ciencias, Santiago López de Medrano.

MEXICO, D.F.- A LAS AFUERAS DEL RECLUSORIO NORTE LOS PADRES DE LOS PARISTAS DETENIDOS MANTIENEN POR SEPTIMO DIA CONSECUTIVO SU PLANTON EN DEMANDA DE LA LIBERTAD DE SUS VASTAGOS. FOTO UNIVERSAL.

En este contexto, algunos paristas proponían que se debe exigir la renuncia del rector Juan Ramón de la Fuente y otra opción que cobraba fuerza era realizar una marcha de Zacatenco al Reclusorio Norte, donde están recluidos sus compañeros.

También plantearon pedir la desaparición de la PFP. Los huelguistas hicieron llamados a los intelectuales del país para que los acompañen en la marcha del próximo lunes y a los estudiantes a que no asistan a las clases a las que convocan las autoridades.

La académica Rosaura Ruiz, miembro de la Comisión para el diálogo de la Rectoría, consideró «muy mal» que el gobierno haya optado por el uso de la fuerza para desalojar a los paristas. Reveló que la presión era «muy fuerte», incluso dentro de la propia Comisión para el diálogo del rector «había presiones», por lo que a De la Fuente, dijo, se le dio poco tiempo para actuar. Cuestionada por sus detractores por su declarada militancia en el Partido de la Revolución Democrática, Ruiz dijo que al CGH sí se le debe considerar para el diálogo, pero ahora como miembro de la comunidad universitaria, porque hasta antes del domingo pasado su fuerza radicaba en que tenía en sus manos las instalaciones, «y ahora ya no las tiene».

También estaban presentes otros no considerados «ultras» como Roberto López, de Ingeniería, y Jesús Lozano, de Psicología. Hernández, por cierto, desde el domingo pasado cambió su apariencia: se cortó el cabello y ahora luce un tipo militar e incorporó el uso de lentes.

Aunque algunas asambleas como la de las facultades de Ciencias Políticas y Ciencias, así como la Preparatoria 6 propusieron ir a retomar las instalaciones perdidas, se opusieron a esta medida las de las facultades de Economía y Psicología, la ENEP Acatlán, Preparatoria 1 y el CCH Vallejo.

La reunión comenzó a las 10:00 horas. Algunos representantes resaltaron la necesidad de efectuar medidas para frenar la dinámica de la Rectoría, en un tácito reconocimiento de que ya fueron rebasados por las autoridades universitarias.

A través de un comunicado, la UNAM informó que el próximo lunes se reanudarán plenamente las actividades académicas en todas las escuelas y facultades de la Universidad, con casi 230 mil alumnos. Leopoldo Silva Gutiérrez, director general de Administración Escolar, precisó que tendrán vaidez total las clases extramuros. Los historiales académicos se podrán consultar en la dirección en Internet www.dgae-siae.unam.mx.

Arraigan a Carrillo Olea; ya huyó

CUERNAVACA, Mor., febrero 11 (UNIVERSAL).- A 24 horas de que el gobernador con licencia Jorge Carrillo Olea saliera del país, el Tribunal Superior de Justicia de Morelos le dictó hoy arraigo administrativo. De acuerdo con magistrados y quienes promovieron un juicio político en su contra -cuya procedencia dictaminó esta semana la Suprema corte de Justicia de la Nación-, si no regresa el lunes será considerado «sujeto en rebeldía», toda vez que ese día el pleno de los magistrados iniciará el desahogo de pruebas y alegatos.

El general podría ser exonerado o separado del cargo, con una sanción de hasta 12 años para ocupar cargos públicos, según la Ley de Responsabilidades para Servidores Públicos del estado. En este contexto, el dirigente de Casa Ciudadana, Graco Ramírez Garrido —uno de los principales promoventes del juicio político—, sostuvo que el secretario de Gobernación, Diódoro Carrasco Altamirano, y el candidato presidencial del PRI, Francisco Labastida Ochoa, «negociaron» la salida de Carrillo Olea «con el propósito de evitar lo que sería una crisis grave de los sistemas de seguridad del Estado mexicano».

«Se va cuando sabía que iba a ser arraigado» expuso. La noche de este viernes, sin embargo, Carrillo Olea habló para la repetidora de Televisa en esta ciudad y dijo desconocer la notificación de la SCJN al Tribunal Superior de Justicia. Garantizó además que regresará a México el lunes a las 9:40 horas procedente de Dallas, Texas, Estados Unidos, para someterse a disposición de las autoridades correspondientes. Carrillo Olea aseguró -vía telefónica- que su residencia momentánea era San Francisco, California, donde vacaciona con su familia, pero que sin duda el lunes estará en esta ciudad para responder al juicio político. Desde un café de chinos, situado frente a la cárcel de Alcatraz, según describió el propio Carrillo Olea, dijo desconocer el fondo del asunto «pero de antemano digo que no van a encontrar nada».

«Es un truco del PRD. Graco Ramírez es financiado por el gobierno federal, siempre ha estado al servicio del gobierno, ha sido un vividor, vive espléndidamente a costa del gobierno federal. Ha sido instruido del gobierno federal», reiteró el gobernador con licencia.

— ¿Entonces es una venganza del gobierno federal? —inquirió el reportero de Televisa.

— No lo quiero poner así —atajó Carrillo Olea.

— Vicente Fox dice que usted huyó del país- replicó el reportero.

«No, para nada. Yo salí de México sin saber de la resolución, pero regresaré el lunes procedente de Djallas, para someterme a cualquier autoridad».

A pesar de todo, el juicio político que promovió la extinta Coordinadora Morelense de Movimientos Ciudadanos, el 8 de abril de 1998, comenzó formalmente este viernes a las 15:20 horas cuando dos actuarios del TSJ notificaron el arraigo administrativo en el domicilio del todavía gobernador con licencia. En su casa de Coatzacoalcos, número 111 de la colonia Vistahermosa, los trabajadores domésticos dijeron desconocer el paradero del ex director del Centro de Investigaciones y Seguridad Nacional (Cisen). La actuación obligada del Poder Judicial de Morelos tuvo su origen en el resolutivo de la SCJN cuando el jueves notificó el fallo de la controversia constitucional, interpuesta por la Comisión de Gobernación y Gran Jurado del Congreso morelense, cuyo veredicto revocó la decisión de 11 de los 13 magistrados que el cinco de junio consideraron improcedente el juicio político contra Carrillo Olea. Inesperadamente el ex subprocurador de la PGR abandonó el país el jueves bajo el argumento de que no tenía ningún impedimento legal para ello.

Y a pesar de las versiones periodísticas sobre el hecho, el presidente magistrado del TSJ, Jesús Vallejo Jiménez, dijo desconocer si el gobernador con licencia se encontraba en el extranjero. «No he tenido contacto con el señor Carrillo en las últimas 24 horas», aseguró el magistrado en conferencia de prensa, a pesar de que el TSJ fue notificada el mismo jueves y la Ley de Responsabilidades de los Servidores Públicos (LRSP) determina que el acusado debe ser informado, incluso vía telefónica en caso de extrema urgencia.

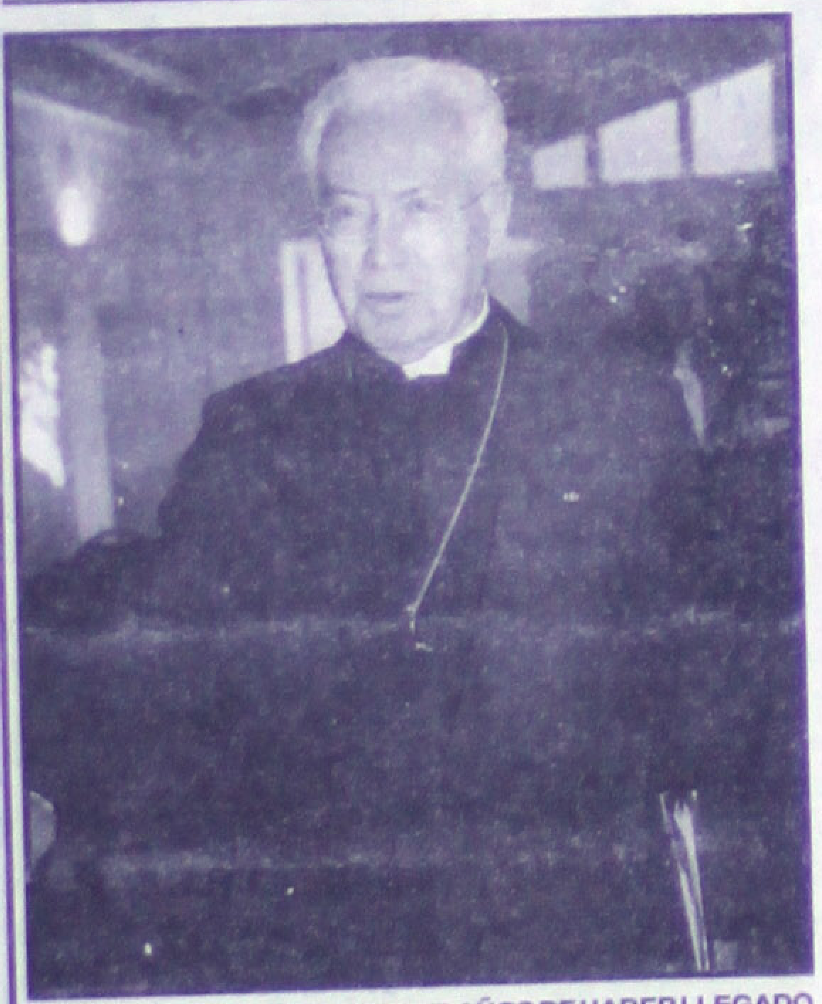

MEXICO, D.F.- A MENOS DE TRES AÑOS DE HABER LLEGADO A MEXICO COMO REPRESENTANTE DEL PAPA, EL NUNCIO APOSTOLICO, JUSTO MULLOR GARCIA SE VA DEL PAIS PARA OCUPAR EL NUEVO CARGO QUE SU SANTIDAD LE HA ENCOMENDADO EN ROMA. FOTO UNIVERSAL.

Mullor se va de México; decisión del Vaticano

MEXICO, D.F., febrero 11 (UNIVERSAL).- El nuncio apostólico Justo Mullor dio a conocer su retiro de la representación del Vaticano en México, por decisión del papa Juan Pablo II, sólo dos años y 10 meses después de haber sido designado para este puesto diplomático.

En rueda de prensa hizo una evaluación de su labor pastoral al frente de la embajada de la Santa Sede, y refirió que deja tareas inconclusas como la situación de la Iglesia local de Chiapas. Este anuncio sorprendió debido a que su antecesor, Girolamo Prigione, había durado en el cargo 20 años, y se produce tres semanas después de las diferencias ventiladas en los medios de comunicación entre el nuncio y la diócesis de San Cristóbal de las Casas a cargo de Samuel Ruiz. Mullor rechazó que su traslado se deba a conflictos con la jerarquía católica del país, a la vez que subrayó las buenas relaciones que deja con el gobierno de México. El gobierno, a través de Humberto Lira Mora, subsecretario de Asuntos Religiosos, rechazó que este traslado sea resultado de presiones políticas o que esté relacionado con el conflicto chiapaneco.

...EO: «Te están utilizando Gil y por tus declaraciones estoy aquí»: Mayito

...O, D.F., febrero 11 (UNIVERSAL).- En el ... Francisco Stanley hay «un trasfondo muy ... ró el conductor de televisión Jorge Fran... zález, quien, no obstante, se negó a profun... us afirmaciones. Asimismo, se abstuvo de ... amente a Mario Rodríguez Bezares de ser ... el crimen, pues «no soy coadyuvante del ... blico, ni del juez».

... no, descartó que Jorge García Escandón, ... nley y actualmente preso, hubiera partici... mplot para asesinar al animador «porque ... ntes del crimen él estaba muy tranquilo».

El actor Benito Castro, por su parte, en breve careo, aseguró no tener ninguna evidencia sobre la presunta participación de Bezares en el homicidio y muy contrariado dijo a los medios de información que las constantes comparecencias judiciales le han perjudicado en su vida privada y profesional. Durante la diligencia que se efectuó hoy en el juzgado 55 penal del Reclusorio Preventivo Oriente Jorge Gil se careó con Jorge García Escandón y con Rodríguez Bezares, al término de ésta última audiencia el compareciente fue retado por el abogado del «Mayito», Guillermo Pasquel quien le dijo «si eres hombre di la verdad», al tiempo que de manera violenta le exigió salir del recinto judicial para encontrarse en la explanada.

La audiencia judicial inició a lás 10:30 horas con el careo de Jorge Gil con García Escandón, donde el primero puso en entredicho la participación del chofer en el homicidio de Stanley. Posteriormente Gil González se confrontó con Mario Rodríguez quien le preguntó ¿Has expuesto o declarado en mi contra?, ¿Crees que estoy involucrado en el crimen?, a lo que el conductor de televisión contestó: «como testigo y víctima no sé si eres culpable o inocente, no soy coadyuvante del Ministerio Público ni del juez, pero si puedo aportar mis experiencias visuales y objetivas en el asesinato. Hay un trasfondo muy sucio, por eso se tiene que confiar en la autoridad sea cual sea el resultado para que se esclarezca el crimen».

Rodríguez Bezares refutó a Jorge Gil. «Te están utilizando y por tus declaraciones estoy aquí», acotó, mientras pidió que constara en actas que el testigo no contestó a sus preguntas, ni tiene imputaciones en su contra, «sólo quiere saber como víctima qué pasó, pero no me acusa», subrayó. Sin embargo, Jorge Gil dijo que Bezares actuó de manera extraña el día del crimen, primero con un malestar que lo obligó a ir al baño y no salió hasta que concluyeron los disparos, «¿cómo sabías que era un atentado contra Paco y no un asalto o un choque que terminó en disparos?, «sin embargo no pusiste un dedo fuera del lugar»; además, «nunca te comunicaste conmigo a pesar de que estaba herido y hospitalizado», le dijo.

El inculpado contestó que no salió a la calle porque los meseros le dijeron que le habían disparado a Francisco Stanley e «iban por ellos»; no obstante Gil ratificó, «actuaste de manera extraña». Lo accidentado de la diligencia provocó que Marcos Castillejos, abogado de Mario Rodríguez asegurara: «lo que pasa es que no hay fortaleza para ser juzgadores», lo que le valió una amonestación.

Rodríguez Bezares refutó a Jorge Gil. «Te están utilizando y por tus declaraciones estoy aquí», acotó, mientras pidió que constara en actas que el testigo no contestó a sus preguntas, ni tiene imputaciones en su contra, «sólo quiere saber como víctima qué pasó, pero no me acusa», subrayó. Sin embargo, Jorge Gil dijo que Bezares actuó de manera extraña el día del crimen, primero con un malestar que lo obligó a ir al baño y no salió hasta que concluyeron los disparos, «¿cómo sabías que era un atentado contra Paco y no un asalto o un choque que terminó en disparos?, «sin embargo no pusiste un dedo fuera del lugar»; además, «nunca te comunicaste conmigo a pesar de que estaba herido y hospitalizado», le dijo.

El inculpado contestó que no salió a la calle porque los meseros le dijeron que le habían disparado a Francisco Stanley e «iban por ellos»; no obstante Gil ratificó, «actuaste de manera extraña». Lo accidentado de la diligencia provocó que Marcos Castillejos, abogado de Mario Rodríguez asegurara: «lo que pasa es que no hay fortaleza para ser juzgadores», lo que le valió una amonestación.

Convierta su computadora en una máquina del tiempo...

Suscríbase a

Y reciba completamente GRATIS

Una forma fácil y divertida de conocer el siglo pasado

Que el siglo XX es historia es una evidencia por todos conocidas, ahora bien, como transitar por sus últimas horas es otra cuestión. Meridiano Propone a sus suscriptores una transición "informada" , entretenida y original, con la colección de CD Roms multimedia "Historia de Siglo XX". Una auténtica "máquina del tiempo" que permitira al lector estar frente a frente con Picasso, Dali, Marylin, Einstein, Kennedy, Gorbachov, Clinton, los Beatles, saber qué estuvo de moda en los años 20, y que daños causaron las guerras mundiales, cuántos avances nos dejaron las ciencias y cuanto ha cambiado todo desde 1900.

LA OBRA

Esta obra compuesta por 2 CD Roms, ofrece un exhaustivo análisis del siglo, decenio a decenio.

El lector podrá recorrer la crónica de la centuria siguiendo un ameno itinerario, gracias a la profusión de las imágenes en movimiento, vídeos, archivo sonoro, galería de personalidades, análisis de acontecimientos históricos, tendencias artísticas, descubrimientos científicos, deportes, modas y costumbres. Desde las enormes posibilidades que la Revolución Industrial pone al alcance de las potencias, pasando por la expansión comercial y el colonialismo, las tensiones que darían lugar a la primera gran guerra del 14 y cómo ésta marcaría a las sociedades de los Estados contendientes, la revolución de octubre, la forja de las nuevas potencias tras la guerra, la revolución soviética y la eclosión de las reivindicaciones de los movimientos obreros...El colapso de la Bolsa de Nueva York en el 29, la terrible depresión económica mundial que la siguió, el nacimiento de los movimientos fascistas que transformaron radicalmente el panorama político occidental...Los grandes movimientos migratorios.

Como trasfondo nada menos que las vanguardias artísticas, los descubrimientos científicos, los grandes avances técnicos, la llegada del cinematógrafo...

Pasando por la conquista del espacio, Mayo del 68, la primavera de Praga, la bipolaridad y la guerra fría, la caída del muro del Berlín.

Hasta nuestros días, en que un nuevo conflicto bélico asola el corazón de Europa.

Las últimas entregas de la colección estarán actualizadas al detalle, completando una obra esencial en su biblioteca multimedia.

Imprescindible para entrar al nuevo milenio.

* SUGERENCIAS PARA NAVEGAR POR EL SIGLO CON BUEN RUMBO:

En cada CD Rom, tras un video introductorio, se abre el menú principal, que comprende la

Desde aquí podrá usted [illegible] diversos apartados que [illegible] mundo, cultura, sociedad, deportes y personalidades. [illegible] está compuesto de numerosos [illegible] nos en imágenes y vídeos [illegible] usuario irá descubriendo y [illegible] fotografías, vídeos, mapas [illegible] biografías. Una cronología [illegible] acontecimientos más dignos [illegible] ayuda al usuario a situarse de [illegible] el contexto histórico de su [illegible] barra de control encontrará [illegible] funciones necesarias para [illegible] pasado a la obra: imprimir [illegible] volver al menú principal o [illegible] del contenido del CD Rom [illegible] usuario podrá amenizar su [illegible] escuchando una recopilación [illegible] originales de la época con [illegible] en el icono "grabadora".

Llame y con gusto le atenderemos. ☎ 12-01-45 Ext. 105, 106

Editora: Karina López
Diseño: Imelda Ramírez
E-mail: merisoc@usa.net
Teléfono 12-01-45
Extensión 112

...Ceceña y ...González. ...de Héctor ...Torres).

Sergio y Fidelia con la señora Rita Esquivel.

Señora Fidelia Rodríguez de Ceceña, al coronar a su hija.

...ergio y Fidelia ...oy se casan

Irene Ceceña de Chaurand, Leea de Ceceña, Felipe Ceceña y Carlos Ceceña.

...aucedo, José Miguel Romano, Fidelia y Sergio y Evelyn ... de Romano.

Este sábado tendrá lugar al medio día la boda de Sergio González y Fidelia Ceceña, jóvenes muy queridos entre la sociedad local junto con sus familias, quienes sin duda estarán acompañados de gente que mucho los aprecia.

Como una muestra de este cariño, fue la hermosa despedida de solteros Bíblica que les ofreció la familia Navarro Esquivel, a inicios de la semana, en casa de la distinguida señora Rita Esquivel.

Estuvieron presentes sus familiares, quienes les hicieron entrega de diversos objetos de fuerte significado católico para su nuevo hogar.

Los excelentes anfitriones ofrecieron además exquisita cena en la velada que culminó con los mejores deseos para la pareja de novios.

Fidelia es hija del señor Fernando Ceceña Dosal y Fidelia Rodríguez de Ceceña; los padres de Sergio son el Dr. Jesús González González y Celia Berecochea de González. Participarán como sus padrinos sus primos Karmen Ceceña de Velasco y Alberto Velasco Navarro, así como Daniel Guerrero Gutiérrez y Lolis Espinoza de Guerrero.

Alvaro Navarro y Arcelia de Navarro con Fidelia y Sergio.

...Ceceña.

Familia González Berecochea.

...a Echevarría de Berecochea, María José Berecochea, Francisco Barraza, Rita Navarro ...raza, Gabriela Navarro de Pérez y Silvia Echevarría de Saucedo. De pie, Ignacio ...do, Sergio Berecochea, Alfonso Pérez y Daniel Saucedo.

ESPECTACULOS

EN CORTO

* Juan José Origel, muy agresivo con sus invita
* Enrique Iglesias de visita por Taiwan
* Todo listo para Ricky Martin en el Foro So

A últimas fechas Juan José Origel luce un poco desubicado con sus invitados en su programa de televisión, «el conductor estrella» debería de recordar que no les está haciendo ningún favor, ya que ambos salen beneficiados, él tiene artistas en su programa y ellos promocionan sus actividades artísticas. Ahora sus invitados tienen que soportar que a la hora que están hablando de sus actividades el conductor comienza a bostezar, ayer sin más, durante la visita del grupo Miguel y Miguel mientras las chicas trataban de entrevistarlo, él se dedicaba a cotorrear el punto con Cynthia Klitbo, total que ni se escuchaban los planes de trabajo del grupo, ni lo que el «chismeaba» con la actriz. Para que vean que sus desplantes ya han causado molestia, Emilio Larrosa dio la orden al elenco de la telenovela «Mujeres engañadas» que no se presenten en «La botana» luego de la grosería que Juan José le hizo a Marisol Mijares, a la que ignoró y bostezo a más no poder mientras ella hablaba sobre su personaje en dicha telenovela. El colmo es que lejos de disculparse el artista se burlo a más no poder en compañía de Horacio Villalobos, quien sin ningún tapujo dijo que a él no le importaba que lo congelaran y no le volvieran a dirigir la palabra los de la producción de «Mujeres engañadas», dicen que los «desplantes» de estrella de Juan José Origel se deben a que están a un paso de darle cueello a su emisión en México, aunque otros comentan que el conductor de televisión tiene una oferta para dirigir un programa de televisión en Miami, allá él y su conciencia lo que sí es un hecho es que debe de ser respetuoso con sus invitados por más amigos que estos sean, ¿o usted que opina.

de su compañera de telenovela, la pequeña Belinda, otra artista infantil con mucho futuro. A este acontecimiento tan especial el pequeño invitó a sus clubes de fans, quienes serán los testigos de honor. Bien por el chaval, pero por favor ya no lo hagan sufrir en «Amigos por siempre», nos causa dolor verlo en ese estado.

*****

El que anda muy activo últimamente es Enrique Iglesias quien ayer llegó a Taiwan para ofrecer dos recitales, pero lo más importante es que decidió pasar el Día de San Valentín junto a sus admiradoras taiwanesas. No es por nada, pero Enrique es de los artistas más sencillos y le encanta ver a sus fans en cada país que visita, algo que muy poco artistas acostumbran. A

otros que les encanta convivir con la gente: Ricky Martin y Carlos Ponce, lo malo es que estos dos «forros» ya no pueden andar solitos por la calle sino imagínense como iban a dejar la mercancía toda «manoseada» y lo que sea de cada quien correrían peligro a lo tonto, en fin nos da gusto saber que todavía hay gente sencilla en el ambiente artístico. ¿a poco no...?

*****

Todo esta listo para que el próximo 26 de febrero Ricky Martin se presente en pleno en el Foro Sol, una vez logrado el consenso con las autoridades de la Delegación Iztacalco, y habiendo obtenido las autorizaciones correspondientes, desde el miércoles fue levantado el estado de Clausura en el Foro Sol. Desde ayer se reanudaron las labores para preparar este foro para la realización del Ricky, de hecho al venta de localidades continúa y dicen que aún hay boletos disponibles, pero no vaya a creer que muchos, así que no se confíe...

*****

Este fin de semana el pequeño Martín recibirá un Disco de Oro en la emisión que tan atinadamente conduce Jorge Muñiz, «Al fin de semana». Este es el primer Disco de Oro que recibe el cantante argentino y será nada menos que

Universidad Autómona de Nayarit
SECRETARIA ACADEMICA

Relación de cursos de computación del mes de febrero a abril del 2000.
Windows '98 y Office 2000.

Cursos	Fecha	Horario	Horas	Costo
Win, word, excel y power point	14 de febrero al 30 de marzo	7:00 a 8:30 hrs.	40 hrs.	$600.00
Win, word, excel y power point	14 de febrero al 30 de marzo	8:30 a 10:00 hrs.	40 hrs.	$600.00
Win, word, excel y power point	14 de febrero al 30 de marzo	12:30 a 14:00 hrs.	40 hrs.	$600.00
Win, word, excel y power point	14 de febrero al 30 de marzo	19:30 a 21:00 hrs.	40 hrs.	$600.00
Win, word, excel y power point	12 de febrero al 1 de abril	8:00 a 13:00 hrs.	40 hrs.	$600.00
Win, word, excel y power point	12 de febrero al 1 de abril	15:00 a 20:00 hrs.	40 hrs.	$600.00
Win, word, power point e internet infantil	14 de febrero al 13 de abril	16:00 a 17:00 hrs.	36 hrs.	$500.00
Internet	14 al 17 de febrero	10:00 a 12:30 hrs.	10 hrs.	$100.00
Internet	28 febrero al 2 de marzo	17:00 a 19:30 hrs.	10 hrs.	$100.00
Internet	13 al 16 de marzo	10:00 a 12:30hrs.	10 hrs.	$100.00
Internet	27 al 30 de marzo	17:00 a 19:30	10 hrs.	$100.00
Internet	10 al 13 de abril	10:00 a 12:30 hrs.	10 hrs.	$100.00

Informes: Edificio COMPLEX
Tel: 11-88-00 Ext. 8793.

¡Si tienes Megacable! ... Seguro lo viste

*Aplican Restricciones.

Si no ... ¡te lo perdiste!

Aprovecha el 50% de Descuento en la Contratación

ANTES $249.00 AHORA $124.50

conéctate: 14 45 00

MEGACABLE
lo que tu quieres ver

Si aún no cuentas con nuestro servicio llámanos y un promotor te visitará

Oficina central: Magnolia #212 Col. San Juan Tel. 14 45 00 Tepic.

o busca el perdón

la Gloria Trevi desde el avión en el que es trasladada; se presume inocente

o 1 , de la aerolínea Varig, de Janeiro y Brasilia. Eran hora local (12:00 horas de

ea ajustado, blusa de y p suelto que de vez en ate a con unos lentes os- ria revi era trasladada de Custodia Nelson Hungría inte dencia Regional de la eda al en Brasilia, donde su extradición a solicitud no de México. esp sada de su mano iz- la ano derecha de María Portillo (Mary Boquitas). e la alegría de salir de da cárcel de Río de e permanecía desde el su reencuentro en el Sergio Andrade, pero ayer ep su primera entrevista dió México, en exclusiva ORMA.

es y pidiendo el perdón de la gente porque soy , expresó. die iene nada qué perdo- fu ra culpable estaría pi- perdón a Dios".

an el vuelo de una hora y os que la condujo a ella, de a la capital de Bra- te lloró, rió, cantó y re lo que ha vivido des- usaron de violación y menores. r saludo del reportero, tificó como su paisano, izó a llorar. Fue la pri- cuando menos seis veces en llanto en el corto

mbién se rió varias ve-

porque he sido feliz, ré sonriendo", comentó en a fila 22, la última del 37.

vión se puede caer aho- orir agradeciendo a Dios lo que me ha dado". que durante su estancia custodia de Río escri- cosas que en un futuro onvertir en un libro. Y puso tres canciones. e estaba sentado en la ero al otro lado del pasi- ventanilla. pés de 28 días de perma- celes separadas por 50 ahora estaban a sólo un estancia. le, esposado, tenía a su entes federales. Sólo en dirigió su vista hacia

Gloria estaba en el asiento de en medio, con Mary a su izquierda y una agente de la Policía Federal de Brasil a su derecha.

Aunque tenía ganas de hablar, demostraba desconfianza con el reportero.

Pidió que no fueran tomadas notas o se grabara lo que iba a decir: "Al fin y al cabo van a poner lo que ustedes quieran".

Con el reportero sentado justamente en un asiento adelante del de ella, retó: "Pregunta hasta donde el morbo te dé".

Aclaró que no sería una entrevista, sino una plática informal, y pidió no ser fotografiada esposada.

"No quiero darle ese dolor a mi papá. El no tiene por qué ver a su hija de esta manera", dijo señalando las esposas, las que sólo les quitaron para comer.

Gloria acabó con lo que le fue servido: un sandwich de salchicha, ensalada de melón con uvas y una gelatina de cajeta.

Todavía pidió al reportero si le daba su sandwich... y también se lo comió.

Dijo haber aprendido algo de portugués. De hecho, a cada servicio de la sobrecargo respondía con un claro "obrigada" (gracias).

Mary casi no habló. Ella se puso los audífonos del avión y vio casi todo un programa que se transmitió durante el vuelo.

Gloria contó que ella y Mary compartían una de las alas de la casa de custodia con 16 internas.

"Hubo una vez que llegamos a ser 18 en una sola celda".

Eso no le impidió hacer amigas, dijo, y recordó mucho a "Batatiña" (papita en portugués) y Simone, con quienes compartió la mayor parte del tiempo.

"En la cárcel he conocido gente más buena que mucha gente que está afuera de ella".

Sus días en la cárcel los aprovechó para hacer apuntes para un libro y tres canciones, una de ellas titulada "Demais" (demás en portugués).

Dijo que el libro tendrá ilustraciones hechas por ella misma y, confiada en su inocencia, apuntó: "Tendré que hablar con mis editores cuando salga".

"Siempre viví encerrada: en los aviones, en los hoteles. Nunca podía salir porque estaban los periodistas o los fans afuera del hotel.

"Si mis enemigos pensaban que iba a estar encerrada (en la cárcel) jalándome los pelos, están muy equivocados".

Este tiempo, agregó, también le sirvió para reencontrarse con Dios, sin reclamarle por lo que está pasando.

"Qué le puedo reclamar, si me ha dado todo. Yo creo que El quería que yo pasara por esta experiencia.

"La primera vez que perdí la inocencia fue ahora, no fue la primera vez que me acosté con un hombre", agregó.

Tierno, tierno...

Al hablar de su relación con Andrade, la cantante refutó cualquier halo maligno que pueda existir en el que fuera su representante artístico durante toda su carrera artística.

"Estoy feliz, y una de esas causas es que lo pude ver hoy", dijo.

"No voy a hacerme la víctima. Apoyo a Sergio, estoy con él y no me voy a hacer, como muchas personas me recomiendan, hacerme pasar por víctima.

"No me gusta la mentira y no por quererme salvar de algo que no hicimos voy a acusarlo a él de nada que no ha hecho".

Sus palabras revelaron también un amor espiritual, casi religioso.

"Creo en él como creo en un Dios Todopoderoso, creador del... en fin, como dice el Credo en la Biblia".

Se molestó cuando se le preguntó si hay algo entre ellos más que una simple amistad.

"Deja de preguntar tonterías".

Pero al cambiar de tema, sobre Andrade y sus composiciones, de nuevo le brillaron los ojos.

"El es una persona muy sensible y por eso ha compuesto canciones maravillosas. El compuso 'Suavemente', 'Vive' y también 'Tierno': 'Voy a ser tierno, tierno...", tarareó.

Sobre la confesión de Karina Yapor sobre la paternidad de su hijo, dijo que no sabe lo que él ha hecho en su vida.

"Si por lo que a Sergio se le acusa metieran a todos los hombres a la cárcel, todos estarían en el bote", afirmó.

Eran poco después de las 17:30 horas, tiempo de Brasil. El capitán anunciaba que el aterrizaje estaba próximo.

A su llegada a Brasilia, Gloria y Mary fueron subidas a una camioneta Van de la Policía Federal, mientras Sergio fue puesto en una granadera negra enrejada.

Los tres detenidos fueron llevados al Instituto Médico de la Policía, donde les practicaron un examen físico para determinar su estado de salud.

Posteriormente, los condujeron a una casa de custodia de la Policía Federal, donde permanecerán mientras se decide su posible extradición a México.

Ahora Gloria estará en esta nueva casa, una prisión más confortable, con baño privado, toallas, jabones y champú.

Cree que su libertad está cerca.

Crónica de un traslado

En el avión de Río de Janeiro a Brasilia, Trevi platicó, cantó y hasta lloró junto a Mary Boquitas.

Un vehículo policiaco esperaba a Gloria y a Mary en el aeropuerto de Brasilia.

Del Instituto médico de la Policía, fue trasladada a una casa custodia de una prisión federal.

Su ropa y su pose podrían engañar a quien no supiera que la Trevi esperaba que le practicaran un examen médico.

Cárcel la inspira

Durante sus días en el reclusorio de Río de Janeiro, la cantante regia compuso esta canción, aún sin título.

Autora: Gloria Trevi

Quise ver si el Sol me daba tu calor
y si las estrellas tenían tu belleza.

Y busqué tu aroma en el de la tierra mojada,
pero no, no, no, no,
no hay nada,
como tú no hay nada,
como tú no hay nada,
como tú no hay nada.

Quise ver si el mar tenía tenía tu profundidad,
y si el universo como tú me hacía temblar.

(Se repite la segunda estrofa)

SEMINARIO DE SANTA MARIA DE GUADALUPE Y SAN JOSE DE LA DIOCESIS DE TEPIC, A.R.

DIOS COMPARTE CONTIGO EN TODO MOMENTO, HAY ALGUIEN QUE ESPERA LO MISMO DE TI

El llamado que Dios nos hace es siempre un misterio latente para nuestra vida, ya que está hecho a nuestro corazón y a nuestra inteligencia. Dios no da órdenes ni mucho menos imposiciones. El llega de repente: casi siempre en forma suave, propone y persuade; sugiere e inquieta, dispone los hechos y las cosas, y un buen día, surge algo no se sabe donde nace ni que es, de dónde viene ni porqué, que actúa y duele dentro del pecho, enreda la cabeza y hace que el corazón se sienta bien, y nos habla para orientarnos al servicio de Dios, al prójimo y a la comunidad. Así es el llamado ¡Vivir el misterio de la vocación sacerdotal implica una entrega generosa al servicio de la persona!. Verdaderamente la vocación sacerdotal ministerial es un misterio. Dios nos llama a participar plenamente al servicio de su Iglesia, por tanto nos motiva a dar una respuesta generosa. Misterio que nace y se desarrolla en la familia dentro de la comunidad cristiana. La actitud de respuesta lleva consigo una formación, en donde el que escucha está en la libertad de asumirla desde un buscar, seguir y permanecer o bien conocer y amar a Quien lo llevará hacia un camino de discernimiento de la vocación sacerdotal.

El seminario es el lugar donde se realiza lo anterior. Lugar que busca: «Ser una continuación en la Iglesia de la íntima comunidad apostólica formada en torno a Jesús, en la escucha de su palabra, en camino hacia la experiencia de la Pascua, a la espera del Don del Espíritu para la misión» (PDV 60). Es el estado en el que se brindan los elementos espirituales, humanos, académicos y pastorales, necesarios, para una formación integral; que nos preparará en la opción por el necesitado ante los ojos de Dios. El Seminario Diocesano de Tepic, lleva a cabo esta misión: ser el lugar de preparación para todos aquellos jóvenes que escuchan el llamado a esta vocación. Actualmente nuestra Institución diocesana, consta de tres casas de formación en las cuales se siembra la semilla de la vocación cristiana con los elementos humanos y académicos que nos ayudan a responder, desde una opción libre y madura al llamado que Dios nos hace. Este es el objetivo propio del Seminario menor, el cual está ubicado en la ciudad de Mascota, Jal. Seguir profundizando en nuestro discernimiento vocacional con la apertura a una nueva experiencia de vida grupal, es lo que nos anima a valorar el Don de la Vocación. Para ello nos cambiamos de residencia hacia Ixtlán del Río, Nay., donde realizamos nuestro curso introductorio a la filosofía. Nuestra opción alcanzará su madurez de respuesta dentro del Seminario Mayor, ubicado en el municipio de Santa Ma. del Oro, Nay. lugar en el que cursamos dos etapas de formación. Donde desde la integración de la personalidad humana y cristiana se descubre la necesidad del conocimiento de la verdad e interpretación profunda de la persona, su libertad y relación con el mundo y con Dios, objetivo propio de la Facultad de Filosofía.

Para luego, en la etapa o facultad de Teología, alcanzar la configuración con Jesucristo Buen Pastor y con ello asumir criterios, actitudes y estilo de vida que nos llevará a ser aptos para ejercer en la Iglesia el Ministerio Sacerdotal.

Puesto que la «Iglesia por naturaleza es «Vocación», así también es generadora y educadora de vocaciones» (PDV 35). Así pues, la promoción y preparación vocacional no depende únicamente del Obispo y los Sacerdotes encargados para esta misión, sino que es compromiso propio de todos los que formamos la Iglesia. Es así que en el inicio de un nuevo milenio y la vivencia del año de reconciliación y el Gran Jubileo que hacemos una invitación a toda la comunidad de fieles a compartir parte de lo recibido por Dios Padre y colaborar en nuestra formación, acompañándonos siempre desde la oración y con generosidad para el sostenimiento de sus casa de formación sacerdotal.

ESTE 13 DE FEBRERO

Buffet Dominical

Ven y disfruta este Domingo de nuestra Gran variedad de platillos

Y Payasos

(de 10:00 a 12:00 y 2:00 a 3:00)

$52.00 adultos

$22.00 niños

Solo en chics RESTAURANTES ¡VIVELO!

Teléfono: 14-28-10

A partir de este 7 de Febrero

Empieza a formar tu Colección de Meri Cd´s

Colecciona la mejor Selección de: Boleros, Cumbias, Merengue, Banda, Grupos y más de todos los tiempos

CANJEA CADA CD CON UN CUPON COMO ESTE MAS

$30.00 PESOS

LOS CUPONES APARECERAN TODOS LOS DIAS EN TU PERIODICO

Meridiano

CUPON Meridiano MUSIC

ESTE CUPON

+$30 PESOS=

EJEMPLO

CANJEALO EN LOS CENTROS DE CANJE O DIRECTAMENTE EN ZAPATA 73 PTE. TEPIC, NAY

Meridiano

SON CUATRO PARA QUE INICIES TU COLECCIO

CANTIDAD LIMITA

CENTROS DE CANJE

MR de Tepic
Lerdo #139 Oriente

Cereales Mimoso
Zacatecas y Av. Proyecto Mercado Mololoa.

Mini-Super Carrillo
Rio Mississipi No.7 Col. Lindavista

Plaza de Alica
Pasillo Central

P. Sánchez 171-A Sur

Plaza Fiesta
Comercial Mexicana

Oficinas: Meridiano Tepic: Zapata 73 Poniente.

Deportes

Editor: Arturo López Jauregui
Diseño: Mauricio Rguez M.

Los bolivianos aclaman a Blatter

El presidente de la FIFA, el suizo Joseph Blatter, fue aclamado el viernes en el estadio Hernando Siles de La Paz, tras asegurar la víspera que no respalda un veto al juego de fútbol en ciudades a gran altitud.
Blatter, en el segundo día de su visita a Bolivia, realizó un paseo de casi media hora por éste campo de juego capitalino, ubicado a 3.650 metros sobre el nivel del mar.
Unas 10.000 personas lo ovacionaron desde una tribuna y jóvenes bailaron en honor del visitante, que saludó uno a uno a los jugadores de la selección boliviana que terminaba de realizar una práctica en el mismo estadio, donde juega habitualmente como local.
El presidente de la FIFA se ganó la simpatía de los bolivianos al sostener que no ve inconvenientes para el juego del fútbol en un estadio como el de La Paz, en plena cordillera de los Andes.

Renuncia el técnico del River Plate

Ramón Díaz renunció el viernes como director técnico de River Plate, a dos días de iniciarse el torneo Clausura de la primera división del fútbol argentino.

El ex técnico, según una estación de radio local, seguiría su carrera como entrenador en la Fiorentina de Italia.

"Como mis ideas y convicciones no coinciden con la nueva estrategia de la institución es por este motivo y por el bien de River que presento la irrevocable renuncia al cargo de director técnico", dijo Díaz, quien ganó cuatro torneos locales y una Copa Libertadores, en una conferencia de prensa.

Alfredo Davicce, vicepresidente de River, dijo que no había ningún nombre por el momento para reemplazar al técnico saliente, aunque los medios de prensa mencionaron insistentemente el nombre de Américo Rubén Gallego.

Mils Liedholm:

Di Stefano mejor" ue Pelé y Maradona

Roma.-El ex entrenador sueco Nils Liedholm, declaró ayer en Roma a la emisora «Radio Radio», que «mejor que Pelé y Maradona fue el atacante argentino Alfredo Di Stefano», Liedholm, que llevó a Roma a consagrarse campeón de Italia en 1983, es hoy a sus 77 años asesor técnico del club capitalino que tiene como entrenador a Fabio Capello, aunque antes destacó como jugador en el Milan de la famosa delantera «Gren-No-Li» de los años 50.

Por haber jugado en la década de los años 50 junto a sus paisanos Gunnar Nordhal y Gunnar Gren en el Milan, Liedholm recordó «la famosa «Máquina» del River Plate, donde Di Stefano era solo aprendíz del gran maestro Adolfo Pedernera». Di Stefano destacó en River Plate de Argentina, Colombia y Real Madrid.

«Di Stéfano tenía todos los gestos y destrezas atléticas, además de visión del juego y una potencia física que lo hacía omnipresente, pero en el ataque de River jugaban Labruna, Loustau, Walter Gómez y Pedernera, verdaderas figuras mundiales», subrayó Liedholm.

Para enfatizar que «hoy se recuerdan a las figuras más recientes y no a aquellas que marcaron una época como Di Stefano, que jugó hasta casi los 40 años con una técnica superlativa, por eso digo que fue mejor que Pelé y Maradona».

También Liedholm se refirió al técnico argentino Carlos Bianchi, que entrenó Roma donde fue exonerado para luego destacar en la conducción del Boca Juniors de Argentina donde fue campeón.

«Bianchi como jugador fue bravo: máximo goleador en el campeonato francés y como técnico del Vélez Sársfield fue campeón mundial», explicó.

...AR LA COPA DE ORO 2000

...mil dólares ...l jugador ...el TRI

...co.- Los seleccionados mexicanos re... premio de 16.000 dólares si logran ...opa de Oro que comenzará el día de ...n Estados Unidos, informó ayer la fe... e fútbol de este país.
...to de la Torre, tesorero de la Federa... rmó en la ciudad de Guadalajara, oes... ico, la asignación premios al señalar ...quista del título supone también una ...economica para la institución.
...ederación redactó el pasado mes de ... reglamento de premios y estímulos ...ugadores que integran la selección ..., que incluye un pago de 100 dólares ... viáticos.
...seleccionados recibieron un bono de ...lares por su participación en la Copa ... de Hong Kong en la que quedaron ...ones al perder 1-2 la final ante la Re...ca.
...ico iniciará el día de mañana su partici... la Copa de Oro con un encuentro ante ...ón de Trinidad y Tobago.

Reanimando el clásico

Beisbol

Griffey a los Rojos

Cincinnati.- Ken Griffey Jr., consiguió por fin su deseo el jueves, cuando los Mariners de Seattle lo canjearon por cuatro peloteros a los Rojos de Cincinnati, los Rojos cedieron al lanzador Brett Tomko y al jardinero Mike Cameron, así como también a dos ligas menores, Antonio Pérez y el diestro Jake Meyer, por los servicios del jardinero de 30 años, considerado por muchos como el mejor pelotero en las Grandes Ligas de Estados Unidos.

En una rueda de prensa en Cinergy Field, los Rojos anunciaron que han afianzado los servicios de Griffey por nueve años y 112,5 millones de dólares, la novena de Cincinnati tiene la opción de un décimo año, «Bueno, por fin estoy en casa», dijo Griffey, cuyo padre fue un miembro clave de la «Gran Maquinaria Roja» de la década de 1970 y es ahora un coach con los Rojos.

«Me alegra estar aquí. Creo que la última vez que vestí este uniforme tenía ocho años. Esto es algo con lo que uno sueña cuando pequeño», agregó, «El pelotero de la década ha vuelto a casa», dijo el gerente general de los Rojos, Jim Bowden.

Griffey, con 398 jonrones en su carrera, probablemente se convertirá en una de las mayores historias constantes del béisbol, al perseguir el récord de 755 de Hank Aaron, el joven toletero es sólo uno de siete en la historia de Grandes Ligas en conectar un mínimo de 40 jonrones en por lo menos cuatro temporadas al hilo.

Box

El próximo 3 de marzo

Julio César Chávez siempre si peleará

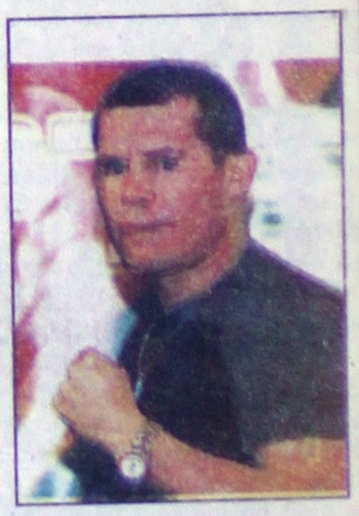

México.- Julio César Chávez desmintio las versiones de que la función del 3 de marzo, en Las Vegas, donde enfrentará al estadounidense Bobby Elkins se hubiera pospuesto.

Es falso, porque, hace aproximadamente como una hora, acabo de hablar con Don King y la pelea sigue firme para el dia 3.

Será hasta la próxima semana, cuando Chavez inicie sus sesiones de boxeo con sparrings, ya que resintió la altura de la ciudad de Toluca.

La función del 3 de marzo sera encabezada por el puertorriqueño Felix Trinidad, quien le disputará el titulo superwelter de la A.M.B. al estadounidense David Reid.

García Aspe y «Ratón» Zárate

¡En defensa del Puebla!

* Alberto García Aspe y Sergio Zárate, otra vez juntos, son dos hombres que se vuelven a unir, dos hombres vuelven a luchar juntos por una misma causa

(FUTBOL TOTAL)

Puebla.- Ambos vivieron tiempo de gloria con el Necaxa, cuando éste se convirtió en el mejor equipo de la década. Ambos sufrieron la temporada de «vacas flacas» con el América, el equipo de Coapa donde nunca pudieron levantar el vuelo. Uno volvió al Necaxa para seguir con las glorias pero tuvo problemas con el entrenador, mientras que el otro vivió lo mismo, solo que con el entrenador de las Águilas. Ahora están juntos otra vez para intentar revivir lo que hicieron alguna vez por los Rayos del Necaxa.

ALBERTO GARCÍA ASPE

En su segunda temporada vistiendo los colores del equipo poblano, y ante el reto de sacar adelante a este cuadro junto con sus compañeros, García Aspe habla en exclusiva para Futbol Total sobre sus ilusiones, esperanzas y compromisos con los ejecutivos de Puebla.

¿Cómo te sientes en Puebla ante este nuevo reto?

Muy bien, muy a gusto, la verdad con mucha ilusión de hacer bien las cosas, de hacer una gran campaña con el equipo, porque hay un gran grupo de jugadores y bueno, ahora con Miguel que acaba de llegar y con una muy buena directiva.

¿Cómo te sentiste ahora que llegaste aquí a Puebla?

Me costó al principio un poquito de trabajo lo relacionado a la adaptación, pero la verdad es que gracias a Dios fue muy rápida, la gente me ha recibido de maravilla, el grupo, todos... entonces ha sido muy fácil y estamos muy a gusto aquí.

¿Qué tan difícil fue llegar a Puebla, un equipo que normalmente se encuentra abajo en la tabla?

Sí, al principio sí, obviamente que tienes que aceptarlo, porque no es fácil llegar a un equipo donde hay mucha presión por lo del descenso, pero a final de cuentas es un reto muy lindo que creo que poco a poco hemos ido sorteando, esperamos que esta temporada lo consigamos definitivamente, y no sólo eso, sino ir para adelante y calificar.

¿Esa presión afecta en algún momento el desarrollo del futbol del equipo?

No, yo pienso que al principio de la temporada pasada sí afectó un poco por los malos resultados, pero aquí hay jugadores de mucha experiencia y capacidad; se manejó bastante bien, por eso fue que terminamos como terminamos la temporada pasada.

¿Este Torneo será el del despegue para ti con este equipo?

Yo espero que sí, la verdad es que tenemos un buen equipo, se reforzó bien y vamos a intentar este año hacer una mejor temporada que la pasada.

¿Cómo te sientes al tener de nuevo como compañero al Ratón?

Ya habíamos estado juntos en Necaxa, yo espero entenderme bien, no sólo con él, sino con otros que ya he tenido, como Jafet Soto, como Ubaldi, como Capetillo, ahora que llega también Kaviedes; esperamos hacer la verdad un muy buen equipo, con mucha llegada y muchos goles.

¿Cuál es el mejor recuerdo que tienes del equipo Necaxa?

El recuerdo de Necaxa siempre va a ser muy bonito, es un equipo que me dio mucho y al que le di mucho, ahí conseguí muchas osas muy importantes, entonces la verdad es que siempre va a quedar un recuerdo muy bonito de ese equipo.

¿Y de América?

América es un equipo donde sólo jugué dos años y cumplí, pero no es lo mismo que en mis equipos donde conseguí muchas cosas, como Necaxa y Pumas, donde obtuve Campeonatos; desafortunadamente en América no se consiguieron, entonces eso no te deja tan contento como en otros equipos. Has tenido tres entrenadores en poco más de seis meses ¿Te has acoplado fácilmente a los tres estilos?

Todos los técnicos son diferentes, cada quien tiene sus ideas, uno concuerda con todos y tiene que aprender de todos.

¿Cuál es el reto que tienes ahora en el Verano 2000?

Hacer una gran temporada, calificar, asistir a la Liguilla, pelear por el título; obviamente que esa es la meta de todos los jugadores, la mía es esa y tener una muy buena campaña con Puebla.

¿Qué seguirá en tu carrera, después del Puebla? La verdad es que aquí estoy muy contento, muy feliz, entonces lo que quiero es conseguir cosas importantes en este equipo, yo siempre he sido de los que están con los equipos muchos años, porque me gusta encariñarme con la camiseta. En Pumas estuve 10 años, en Necaxa 6, el único en que estuve muy poco fue en América; aquí, si Dios quiere, espero hacer raíces y conseguir que se haga un gran equipo, y que esta afición de Puebla, que es maravillosa, tenga muchas satisfacciones.

Internacional

Para el chóque Argentina vs. Inglaterra

Regresa Batistuta

* Los retornos de Bati y de Verón y las ausencias de Redondo y del lesionado Gallardo sobresalen de la lista hecho por Bielsa para el duelo
* Para el encuentro que se disputará en menos de dos semanas, Bielsa incluyó en la lista al jugador de la Fiorentina tras su ausencia en los dos partidos

Buenos Aires.- El delantero Gabriel Batistuta será la gran estrella del seleccionado argentino de fútbol para su choque del 23 de este mes ante Inglaterra en Wembley, destaca hoy la prensa local.

«Allá vamos. Los retornos de Bati y de Verón y las ausencias de Redondo y del lesionado Gallardo sobresalen de la lista hecho por Bielsa para el duelo», dice hoy «Clarín» acerca del último amistoso albiceleste antes de afrontar las eliminatorias para el mundial de Japón y Corea.

Para el encuentro que se disputará en menos de dos semanas, Bielsa incluyó en la lista al jugador de la Fiorentina tras su ausencia en los dos partidos de noviembre último en España, destaca «La Nación».

La única sorpresa es la inclusión del volante de Vélez Sarsfield Claudio Husain, el único de los designados que juega actualmente en Argentina.

Entre los ausentes figuran Fernando Redondo, Marcelo Gallardo y Andrés Guglielminpietro.

La delegación se reunirá en Londres el 2 para disputar, dos días después, el últim seleccionado albiceleste previo a su eliminatorias para el Mundial 2002 fren 29 del mes próximo.

Bielsa, quien se encuentra en Miami pen serie de conferencias, transmitió a sus res en Buenos Aires la nómina para el con los ingleses, el primero del selecci de Argentina en el año 2000.

El plantel elegido es el siguiente:

Arqueros: Germán Burgos (Real Mallorc Pablo Cavallero (Espanyol de Barcelon

Defensores: Roberto Ayala (Milan, Ita Vivas (Celta de Vigo, España), Robe (Lazio, Italia), José Chamot (Milan, Ital Pochettino (Espanyol de Barcelona, Juan Pablo Sorín (Cruceiro, Brasil).

Mediocampistas: Diego Simeone (L Matías Almeyda (Lazio, Italia), Juan Verón (Lazio, Italia), Javier Zanetti (Gustavo López (Celta de Vigo, Espa González (Valencia, España) y Cla (Vélez Sarsfield).

Delanteros: Ariel Ortega (Parma, Ita Batistuta (Fiorentina, Italia), Claudio lencia, España) y Hernán Crespo (Pa

MUNDO
Deportivo

...NEY, campeón del torneo de fútbol rápido ...lista 2000
...Deportivo crece gracias al

...rró sus actividades el torneo de ...do 2000, al vencer en partido final ...TAXISTAS, con marcador de 32- ...CAMPEON DE COPA DE FÚTBOL ...00.

...PRESIONES ...ICIENTRO

...dos unidos en las butacas de la cancha de las dos palmas, para reqùemarse el partido final entre INTERMONEY vs TAXISTAS, salieron un poco decepcionadones por lo poco interesante que resultó el encuentro, Taxistas no dio lo que se esperaba que rindiera como equipo finalista y fácilmente fue vencido, por un aplastante marcador de 32-13, su defensiva dio más facilidades que Electra a los ofensivos ricachones que se dieron vuelo ensartando goles a diestra y siniestra.

COMENTARIOS POSTERIORES

Repuestos de la derrota los Taxistas analizaron fríamente lo hecho en la temporada 99-2000, y quedaron contentos, claro que pretendían coronarse pero conscientes de que no se pudo esta vez afirman que no quitarán el dedo del renglón hasta lograr el campeonato, Taxistas es uno de los mejores equipos del rápido por contar en sus filas con jugadores experimentados del medio, cualquiera de ellos puede cambiar el resultado de negativo a positivo, pero la de malas se les vino encima, esta temporada.

¡EL FESTEJO DEL CAMPEON!

Los integrantes del equipo campeón Intermoney, acompañados de sus numerosos seguidores decidieron festejar en grande este logro deportivo en el local del RINCÓN NAYARITA, donde se reunieron el jueves por la tarde a dar rienda suelta a la felicidad sobando el trofeo que los acredita por CAMPEONES DE COPA TEMPORADA INVIERNO 2000, y por supuesto que acompañados con sus heladas el socio mayoritario y presidente ejecutivo de Intermoney, el tesorero municipal MEMO PARRA, al dirigir el mensaje de agradecimiento a los ahí reunidos para festejar en grande dicha proeza por su participación en apoyo de INTERMONEY les prometió más satisfacciones deportivas a raudales a sus seguidores dentro de las canchas de juego.

¡CIERRE DE TEMPORADA!

El aún presidente del comite directivo del Futbol rápido MARCO ANTONIO GONZALEZ, feliz y contento se encuentra laborando en GRÚAS COSSIO, satisfecho por su accionar durante los tres años y medio que duró su mandato, se va por voluntad propia decisión sabia que ayuda a fortalecer este deporte que empieza la búsqueda de los nuevos directivos que darán vida a los torneos venideros de momento se delinian a dirigirlo VICTOR BALLESTEROS y GUSTAVO MARGARITO, magníficos caballeros que podrán con el paquete si deciden tomarlo, falta ver que opinan al respecto, sólo son suposiciones nada en serio por ahora.

LOS «OLVIDOS» DE MIGUELITO SANCHEZ

La opinión de MARCO GONZALEZ, sobre Miguelito Sanchez, quedó plasmada, en Mundo Deportivo no para ofender pues es todo un caballero el hombre, lo de cero a la izquierda consiste en la nulidad de resolución que posee, lo más sano sería que a nadie haga atener diciendo su función y punto, asunto concluido, también los comentarios de Miguel, a Mundo Deportivo, de que el fútbol rápido está acabado en este municipio no se parecen en nada a querer decir que la temporada acabó, y sus comentarios del licenciado Terríquez, el dilema está en su conciencia, porque hay quien lo afirma testificando en su propia cara, además de otras cositas.

Local

EN CANCHA DE UNA CIGARRERA QUE CERRÓ HACE MESES

Primer Exposición Canina de Pastor Alemán 2000

*** La ceremonia inaugural será el día 19 del presente mes, donde podría estar el actual gobernador de la entidad cora**

Por Arturo Jáuregui y M.V.Z. Carlos González
MERIDIANO

Tepic.- Después de el primer centenario de actividad y atención para lograr la magnificencia de la raza canina Pastor Alemán, anteponiendo siempre la firmeza y la misma estabilidad en su carácter, intercambiándolo por la belleza, pero todo ello sin olvidar las normas que la rigen.

Es por ello, que se el Estado de Nayarit engalanará en presidir la Primer Exposición de Estatura y Belleza de Pastor Alemán del año 2000, el cual será juzgado por Herr Klaus Gothe, ello en las instalaciones de una compañía cigarrera.

El próximo día 18 del presente mes, se llevará a cabo el desfile iniciando a las 17:00 horas, siendo de la Cruz de Zacate por la avenida méxico hasta llegar a la avenida Guadalupe Victoria.

Al día siguiente (19 de Febrero 2000), a las 09:30 horas se realizará la ceremonia de apertura, donde estará presente el actual gobernador constitucional del Estado de Nayarit, el C.P. Antonio Echevarría Domínguez, teniendo como sede de la competencia la cancha de la cigarrera que cerró hace algunos meses sus puertas. La competencia, será en las categorías siguientes: Categorías

3 a 6 meses de nacidos.
6 a 9 meses de nacidos.
9 a 12 meses de nacidos.
Adultos sin Título.

Para el día 20 del presente mes, se efectuará la competencia de Selección de Crianza en punto de las 09:00 horas, mientras que media hora más tarde se tendrá a las categorías de 12 a 18 meses, después la de 18 a 24 meses, para concluir con la de adultos con título.

Por último, el M.V.Z González Cambero exhorta a hacer historia en la raza canina, pues espera que las personas inscriban a sus perros, para así iniciar con el pie derecho el Nuevo Milenio de la Raza Canina, además de que espera adopten a un can.

LA PRIMERA DEL AÑO PARA NAYARIT, será la exposición de Estatura y Belleza de Pastor Alemán 2000. (FOTO: MERIDIANO/Cortesía)

EN EL BOX DEL ESTADO DE NAYARIT

«Neverito» Bracamon[...] en la primera estelar

*** Arturo Israel «Neverito» Bracamontes Arias [...] diez asaltos ante el sinaloense Yeyo Quintero [...] será la función estelar de la función boxística [...] hoy**

Por Arturo Jáuregui
MERIDIANO

Tepic.- El Comisariado Ejidal de la Colonia Los Fresnos, se vestirá de gala deportiva esta noche, pues Arturo Israel «Neverito» Bracamontes Arias peleará a diez asaltos ante el sinaloense Yeyo Quintero, en lo que será la función estelar de la función boxística el día de hoy.

Es de señalar, que Arturo «Neverito» Bracamontes, cuenta con una excelente afición, pues en todas sus disputas es apoyado por la afición nayarita, y ello debido a su humildad dentro y fuera de los cuadriláteros.

Además, los amigos de «Neverito» Bracamontes siempre asisten a apoyarlo, pero los principales asistentes a cada una de [...] sus familiares, aun[...] señora Paula Arias [...] no lo hace, pues [...] un deporte que le [...] Pero, lo que es el [...] nayarita, Alfredo [...] siempre asiste co[...] hijos(as), ello debi[...] excelente aficiona[...] «las orejas de co[...] que en esta ocasión [...] Bracamontes salga [...] en alto. Por otra pa[...] que la afición asist[...] ger del «Neverito» [...] tonio figueroa efectu[...] dadanía para [...] la función sabatina [...] cual se abre la temp[...] pugilistas nayaritas [...] estarán presentes [...] Santiago Ixcuintla.

HOY, NOTISISTEMA VS. R. KORITA, LA FINAL

¿Para quién la 4ª Copa «Martín Martínez Haro»?

*** La final, dará inicio a las 15:00 horas en las instalaciones del Soccer Tepic**
*** Resto de Meridiano, enfrentará por el tercer lugar al fuerte equipo de Noticieros Televisa, dando inicio en punto de las 14:00 horas**

Por Arturo Jáuregui
MERIDIANO

Tepic.- En las instalaciones de la cancha de futbol rápido Soccer Tepic, hoy será donde se definirá al campeón de la liga de los comunicadores denominada 4ª Copa «Martín Martínez Haro», y Notisistema tendrá como rival a su similar de Radio Korita, el cual dará inicio en punto de las 15:00 horas.

Por su parte, resto de Meridiano tendrá que enfrentar a Noticieros Televisa -equipo que llegó invicto a semifinales-, ellos darán inicio en punto de las 14:00 horas, en un encuentro correspondiente a la disputa por el tercer lugar.

El primer encuentro será entre los verdeamarellas periodísticos y los rojiblancos televisivos, en lo que será un encuentro excelente, y se espera se encuentren presentes los directivos de la liga así como aficionados, puesto que se presume será un excelente platillo para iniciar, pues después se efectuará la final.

La final, es la que actualmente se encuentra en la mente de los aficionados, pues los celestes cuentan con jugadores como Omar Zúñiga, Diego Ibarra, Oswaldo Zúñiga, Rogelio Zúñiga, Edgar Espinoza, entre otros, lo que lo hace un cuadro fuerte.

Por su parte, Radio Korita cuenta con los «radiodifusores» Gonzalo Villagrana, Ricardo Flores, José Ramón Olmos, entre otros, así que cuentan con una joven potencialidad en la ofensiva y defensiva, lo cual deberá cuidar Notisistema de sus adversarios.

Si bien, una de las cosas que se deberá cuidar para este encuentro, es que los árbitros realicen bien su trabajo y que se den a respetar, pues uno de los jugadores de los «radiodifusores» siempre insulta a los nazarenos, y por algunas «razones» ni le amonestan.

Los castigos para los jugadores deben ser parejos, porque aunque ese futbolista juegue en la selección de la instalación a la que pertenecen los árbitros, no le da el derecho a insultarlos, pues eso es una actitud totalmente antideportiva.

Por otra parte, Resto de Meridiano -que participa por primera vez por un lugar de honor-, tendrá que echar toda «la carne al asador» para poder obtener el tercer lugar, pues los televisivos cuentan con un excelente cuadro, el cual además es muy dinámico al mando de Marco Antonio Rocha Delgado.

Para la ceremonia de clausura, se tendrá que presentar el campeón de goleo individual, pues nuevamente recayó en Roberto Carlos Ramírez, quien entre sus compañeros y la liga es mejor conocido como «El Zurdo».

Se espera que en esta ocasión, los verdeamarellas no decepcionen como lo hicieron el fin de semana anterior, pues fueron goleados por Notisistema, pues eso es una lección y que aprendan que en liguilla se «muere o sobrevive» en la cancha para pasar a la siguiente fase.

Por último, se espera que la afición se de cita a apoya a su equipo favorito, pues la semana anterior así lo hicieron y el espectáculo fue garantía para los mismos, además de que el presidente de la liga, J. Dolores Galindo se ha esforzado en sacar adelante el torneo.

LOS DESCUENTOS DE ROPA NO SE APLICAN EN MERCANCIA C/ ETIQUETA AZUL Y VERDE

Regale Mod[a] con Amor y Ahorro

Damas
Vestido Estampado Manga ¾ Varios Modelos P/Dama De $ 99.90 A Sólo $69.90
Playera Manga Corta Tallas Ch-G Para Dama A sólo $29.90
Pantaleta Pol.-algo. Varios Colores Tallas Ch-G Para Dama De $ 39.90 A sólo $17.90
Mallon Algodon Varios Colores Tallas Ch-G Para Dama A sólo $59.90

Caballeros
Camisa Manga Corta Varios Modelos Tallas Ch-Ex Para Caballero A Sólo $69.90
Tanga Color Blanco Tallas Ch-G Para Caballero A sólo $19.90
Truza Varios Colores Tallas Ch-G Para Caballero A sólo $9.90

Blancos
Juego De Sabana Tamaño Individual A sólo $89.90
Secador De Franela Para Cocina A sólo $8.90
Cortina Vinil Para Baño Varios Colores A sólo $33.90
Toalla Estampada Varios Colores De $ 29.90 A sólo $19.90

Perf. Popular
Tinte Imedia a la Crema Tonos Surtidos De $ 69.85 A sólo $42.90
Shampoo Y Acon. Herbal Essence 355 ml. P/Todo Tipo de Cabello De $ 36.85 A sólo $26.90
Talco Desodorante Maja 90 Grs. Envase de Plastico De $ 17.45 A sólo $13.50
Crema Liquida Neutro Balance 400 Ml De $ 32.95 A sólo $27.90
Desodorante Roll-On AXE 50 Grs Aromas Surtidos De $ 18.45 A sólo $15.90

Niñas
Shorts Poliester Algodon Varios Colores Tallas 4-12 De $ 19.90 A sólo $12.90
Playera Varios Modelos Tallas 4-12 Para Niña De $ 49.90 A sólo $34.90
Pantaleta Varios Colores Tallas 4-12 Para Niña De $ 12.90 A sólo $8.90
Falda De Mezclilla Tallas 4-12 Para Niña De $89.90 A Sólo $69.90

Niños
Conjunto De Shorts Varios Modelos Para Niño A Sólo $59.90
Pantalon Juvenil Varios Colores Para Niño A sólo $89.90
Calcetin Poliester Algodon Para Niño A sólo $8.90
Truza Poliester Tallas 4-12 Para Niño A sólo $3.90

Beb[é]
Mameluce Varios Modelos Tallas 1-3 Para Bebe
Pantalon De Vestir Varios Colores Tallas 1-3 Para Bebe
Calcetin Acrilan Tallas 1-3 Para Bebe
Ove[rol] De Franela Varios Tallas 1-3 P/Bebe A Sólo $6[...]

Abarrotes
Pañal Chicolastic Mediano Classic Con 14 Piezas De $ 21.50 A sólo $18.50
Pañal Chicolastic Grande Classic Con 14 Piezas De $ 26.94 A sólo $21.95
Crema Dental Crest Ultra Fresca de 100 Ml De $ 11.40 A sólo $9.45
Jabon Zest de baño de 200 Grs De $ 7.20 A sólo $6.25
Toalla Fem Always Regular Con 10 Piezas De $ 14.55 A sólo $12.95

Perfumeria
30% De Descto. En Todos Los... Cosmeticos Cover Girl Y Max Factor
40% De Descto. en Todas Las... Lociones y Colonias Stefano y Colonias English Leather
Eau de Toilette $299.90

Disc[os]
Cassette
Compact Disc
Compact Disc
Pelicula

Acce[sorios]
Toalla A Sólo $18[...]
Talco
Siliconcito
Biberon
Shampoo

Regalos
30% De Descto. En Todos Los Accesorios Para el Cabello, Joyeria, Llaveros y Billeteras Para Dama y Caballero

¡Aproveche! El sistema de apartado a 45 días Con un 10% de anticipo

TEPI[C]
Alamo[da]
Ofertas Validas Sólo Sábado 12, Domingo 13 y Lunes 14 de Febrero

PORQUE TENEMOS:

LOS MEJORES PRECIOS

*Cervezas $12.00 Apleton $27.00
Tequila Cazadores $25.00 etc.
*Botanas GRATIS todos los días.
*Aire acondicionado y purificador de aire.

JUEVES

*Torneo de billar

VIERNES Y SABADO

*En la noche, música viva.
*Juegos de mesa y fut-bolito.
*T.V. Sky, para su deporte favorito.
*Música ambiental.
*Estacionamiento propio.

Y A PARTIR DE HOY

HORA FELIZ
(2X1 EN BEBIDAS NACIONALES
CERVEZA Y VINO COPEADO)
Todos los dìas de 14:00 a 16:00 horas.

BAR
Los Gauchos

VISITANOS Y COMPRUEBALO

Av. Insurgentes
No. 734 Pte.
Teléfono
16-96-56
Tepic, Nayarit

GRAN INAUGURACIÓN

DE MAGUSSA INDUSTRIAL, DISTRIBUIDOR DE JOHN DEERE EN NAYARIT

...mi esposo como dialogo agradecerte por todo y confirmar una vez más que nunca quiero separarme de ti por mayor que sea la ilusión material, deseo estar contigo y todos los seres queridos en la gracia perpetua. Gracias por tu misericordia para conmigo y todos los míos. (La persona deberá rezar esta oración tres días seguidos sin decir el pedio. Y a los tres días recibirá la gracia por más difícil que sea. Publíquese en cuanto se reciba la gracia.) Gracias Espíritu Santo.

V.LL.N

...Marías durante 9 días. Publíquela al octavo día, por más difícil que sea y sin tener fé se le concederá.

S.E.R.

¿CONOCES A UN INVIDENTE?

INVITALO A INTEGRARSE A :

Asociación de Invidentes y Débiles Visuales de Nayarit.

Donde encontrará los medios básicos para su superación personal.

En el Teatro del Pueblo, los miércoles de 10:00 a 12:00 horas.

Informes a los teléfonos 16-10-11, 13-46-36 y 12-16-23 en esta ciudad, o al Teatro del Pueblo.

POR UNA SUPERACIÓN E INTEGRACIÓN SOCIAL DIGNA DEL CIEGO

FRACCIONAMIENTO JAZMINES

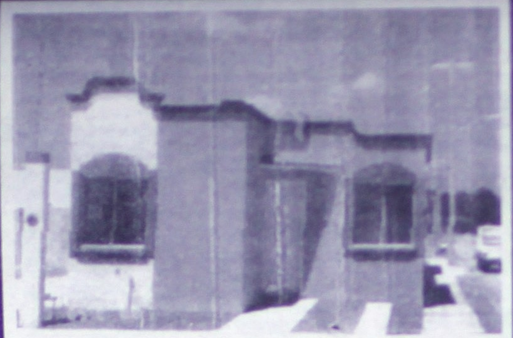

Aceptamos crédito Infonavit, casas con cimiento para 2 niveles, muros de ladrillo, piso de ceramica, protecciones, a 100 m de Av. de los Insurgentes.

INFORMES Y VENTAS:
AV. ALLENDE NO.126 OTE. TEL. 16-80-22
CALLE ABASOLO NO.300 OTE TEL. FAX. 13-36-00.
(11/17/02/3786)

POR EXPANSION JERSY-NAY SOLICITA:

JERSY-NAY · LECHE PASTEURIZADA

GERENTE ADMINISTRATIVO.

Para radicar en Puerto Vallarta, Jalisco.

Requisitos:
- -Sexo masculino.
- -Carrera de relaciones comerciales o administración.
- -Experiencia en ventas y manejo de personal.
- -Disponibilidad de horario.
- -Edad 25 a 35 años.

PRESENTARSE CON SOLICITUD ELABORADA O CURRICULUM VITAE EN INDUSTRIALES NAYARITAS 120, CD. INDUSTRIAL DE 8:00 A 1:00 Y DE 3:00 A 6:00 EN EL DEPARTAMENTO DE RECURSOS HUMANOS. OFRECEMOS EXCELENTES PRESTACIONES. (11/12/02/3650)

TELEFONO CELULAR: (044-32) 40-11-35. PARTICULAR: (01-32) 16-12-08. TEPIC, NAY.

Estamos ubicados en Isabel La Católica #54 entre Brasil y Perú. Colonia Moctezuma. Teléfono Fax 13-27-87. Tepic, Nayarit.

15% DE DESC. EN SUS BANQUETES

CARNITAS "EL PARIAN"

Le ofrece a toda su apreciable clientela su nuevo y exquisito platillo. La auténtica

ARRACHERA MARINADA DE RES

Así como sus deliciosas carnitas y tortas ahogadas.

ADEMÁS DE SERVICIO DE BANQUETES A DOMICILIO

LE ESPERAMOS DE 8:00 A.M. A 6:00 P.M.

Boulevard Tepic-Xalisco #154 Teléfono 13-03-27

¡GRACIAS POR SU PREFERENCIA!

MUEBLERIA "TASAEN"

SUPER PAQUETE PA QUE TE CASES

SALA (3, 2 y 1) Equipales o San Joaquín, comedor 4 sillas, esquinero o libero, mesa de centro, cabecera matrimonial de alcatraz o herreria, 2 buroes de madera o herreria, base matrimonial sencilla y colchon matrimonial ortopédico. Todo en Rústico.

Todo por solo $9,990.00

Y por si fuera poco... Un cuadro regalado

San Luis #70 Tel. 16-90-82
Tepic, Nayarit

ESTAMPADOS DEPORTIVOS

SERIGRAFIA PROFESIONAL

Rio solo Imprimimos equipos de futbol

ADEMAS LES OFRECEMOS:

- RECONOCIMIENTOS EN ACRIL, LATON Y ACRILICO
- CAMISETAS ESTAMPADAS CON SU LOGOTIPO
- CALENDARIOS CACHUCHAS CALCOMANIAS
- LLAVEROS
- GLOBOS IMPRESOS PARA SUS FESTEJOS

Se le ocurre algo más... También !!

ESTAMOS EN LO ALTO CON LA MEJOR IMPRESION

Av. Juan Escutia 159 Altos (01-32) 13-68-26

ASAMBLEA ANUAL ORDINARIA

PRINCIPIOS Y PRÁCTICA DE LA DEMOCRACIA

En **CAJA POPULAR MEXICANA** realizamos una reunión anual que llamamos **ASAMBLEA**, donde los socios dirigen y administran su propia organización; todo es así, porque como asociación de personas, operamos en base a los principios de la cooperación universal y porque el socio no sólo es un usuario o cliente de los servicios de ahorro, crédito y educación también es dueño de esta institución.

RECUERDA: Tú como dueño debes estar al tanto de los negocios de **CAJA POPULAR MEXICANA** y la **ASAMBLEA** es un momento propicio para cumplir con tus obligaciones como socio.

Es el tiempo de:

- Conocer el resultado del trabajo desempeñado por los directivos.
- Aprobar o sancionar las actividades que se realizan en beneficio de la sociedad.
- Designar a quienes estarán a cargo de la nueva gestión administrativa.

Asistir y participar en la Asamblea que además de ser un **derecho**, es una **obligación**, ya que sin presencia activa y responsable de los socios, no puede haber Asamblea.

El proceso de la Asamblea General de Socios se desarrolla en 3 etapas de acuerdo a los niveles en que se organiza **CAJA POPULAR MEXICANA**, los cuales son:

Etapa 1, Nivel Sucursal. Los socios de cada sucursal se reúnen convocados por el Comité Administrativo de la plaza, a fin de analizar los informes de la gestión a nivel sucursal, plaza y consolidado nacional. Además, se elige a quienes participarán en la Asamblea de la plaza.

Etapa 2, Nivel Plaza. Los representantes electos de cada sucursal analizan los resultados y los planes de trabajo a realizar, determinan los lineamientos que habrá de seguir el Comité Administrativo y eligen a los socios que participarán como dirigentes en la plaza correspondiente.

Etapa 3, Nivel Nacional. Los integrantes de los Comités Administrativos acuden como delegados a la Asamblea Nacional para analizar el trabajo desempeñado por el Consejo de Administración, el Comité de Vigilancia y la Dirección General. Asimismo, se somete a su aprobación los planes y presupuestos para el ejercicio siguiente y eligen a los socios que integrarán al Consejo de Administración y el Comité de Vigilancia.

Socio, no dejes pasar esta oportunidad de participar y manifestar tus ideas. Recuerda que es un derecho que en esta institución tienes.

CAJA POPULAR MEXICANA
Sociedad de Ahorro y Prestamo

MÁS DE 40 AÑOS SIRVIENDO

La respuesta accesible y segura.

"El Gobierno Federal y las Entidades de la Administración Pública Paraestatal, no podrán responsabilizarse ni garantizar el resultado de las operaciones que realicen las organizaciones auxiliares del crédito y casas de cambio, así como tampoco asumir responsabilidad alguna respecto del cumplimiento de las obligaciones contraídas con sus socios o con terceros». Art. 51-B LGOAAC.

TEPIC, NAYARIT, SABADO 12 DE FEBRERO DEL 2000

Meridiano de Nayarit

Seguridad Pública

Editor: Alejandro García Portada: Mauricio Tijerez.

CERVEZA Sol
INFORMES
13-49-00
11-60-92

¡CHANTAJEABA AL MEDICO LOZANO!

Este es el [illegible]

Mediante el envío de anónimos, Jorge Luis Aispuro García obtuvo varios miles de pesos del conocido médico tepicense

Policías municipales pudieron evitar el bestial ataque...

¡LE DESGARRO LA CARA A NAVAJAZOS!

¡SE MATO AL SALIR VOLANDO DE FORD!

SEGURIDAD automotriz
ALARMAS DETALLADO
DAI 13-76-32

Plagiarios exigen para liberar al ganadero...

¡1.5 MILLONES POR SECUESTRADO!

Extraoficialmente se habla que los malhechores mantienen privado de su libertad a Humberto Lepe en la ciudad de Puerto Vallarta, aunque la procuraduría aún no recibe solicitud de apoyo y no hay

Impresionante volcadura de una autobús que llevaba de pasajeros a [illegible] maestros, se registró la mañana de ayer por la carretera Ubre.

¡RECUPERAN NIÑA RAPTADA!

** La PJ nayarita la encontró en el poblado de la Presa municipio de Tecuala * Fueron 19 días de larga angustia para la madre pero finalmente ya está en sus brazos*

Columba Rivera/Meridiano

Tepic.- Mediante los convenios de colaboración entre las PGJE de cada estado, la PJE ha logrado importantes capturas de peligrosos individuos, como el caso de una pequeña que fue robada en el Estado de Durango y recuperada en el municipio de Tecuala.

Fue el miércoles pasado, cuando elementos de la PJE destacamentados en el municipio de Tecuala, recuperaron a la menor Ana Cristina Bautista Ríos quien fuera raptada el 23 de enero con argucias por parte del padre en la ciudad de Durango.

Horas después que la tía de la menor se la había llevado, no estuvo a gusto ya que la pequeña se encontraba enferma y podía agrabarse, por lo se dirigió a casa de su exmarido localizada en la calle Hidalgo casa número 110 de la colonia México, en la ciudad de Durango, Durango.

Sin embargo, al llegar a la finca, cual sería su sorpresa que no se encontraba ni la hermana, ni su ex- tampoco su hija estaban en el domicilio.

Sin perder tiempo, la afligida madre, interpuso una denuncia en contra de ambos sujetos por el delito de robo de menores, por lo que la PGJE de ese Estado la boletinó a los diferentes Estados de la República.

Y fue precisamente en el poblado de La Presa, municipio de Tecuala, donde elementos de la PJE localizaron a la menor en poder del papá, por lo que de inmediato fue recuperada y posteriormente entregada a su madre quién viajó desde aquella ciudad para que le entregaran a su pequeña.

Por otro lado, en lo que respecta a los raptores, enfrentaran cargos por el delito de rapto y posiblemente tráfico de menores, ya que el padre de la infante no tenía la patria potestad de su hija.

Como éste delito y otros más, las PGJE de cada Estado mantienen una estrecha comunicación, para que, casos como éste no queden impunes.

Luego de tener nuevamente en sus brazos a la pequeña, María Remedio Ríos, en la oficina

La pequeña Ana Cristina Bautista, en brazos de su madre luego de 19 días de haber sido raptada.

del director de la PJE, coronel Salvador González Flores, agradeció el gran apoyo brindado en la recuperación de su hija, a todos los agentes de ese cuerpo policíaco que participaron de alguna manera. También hizo llegar su agradecimiento al Procurador General de Justicia del Estado (PGJE), licenciado Jorge A. Bañuelos Ahumada.

VENDO CASA EN CIUDAD DEL VALLE.

La zona de mayor plusvalia, lista para habitarse o para negocio, cuatro recamaras, estudio, amplia sala y comedor, cuatro baños, alberca y fronton. Esta construida sobre 4 lotes.

HACER CITA AL TEL. 14-24-65

Sra. María Elena
Casa de asistencia y renta de cuartos
en calle Bogota No. 108 Cd. Del Valle
Comunicarse al teléfono 14-11-84

Un herido del llegue entre Nissan y Suburban...

¡CHOQUESAZO DE CAMIONETAS GRINGAS!

Francisco Palomares/Meridiano

Santa María del Oro.- Aparatoso choque se registró la mañana del jueves en el crucero de la autopista hacia Santa María del Oro, entre dos unidades de procedencia extranjera que arrojó como saldo, dos personas lesionadas.

El reporte de las autoridades indica que el accidente se registró a eso de las 11.00 horas en el cruce antes señalado, donde se menciona como vehículo responsable a una camioneta marca Chevrolet, tipo Suburban, color blanco, modelo 1999, con placas de circulación 4HSL141 de California, que era conducida por Moisés Reyes Díaz.

Se conoció que esta unidad era conducida a exceso de velocidad sobre la autopista Tepic-Guadalajara, pero justo al llegar al cruce a la carretera que va hacia Chapalilla, no respetó la señal de ceda el paso. Esto ocasionó que se impactara fuertemente contra otra camioneta de la marca Nissan, color blanco, placas de circulación UF1665 de Washington, modelo 1986, que era conducida por Baldomero Santos Avalos, que no pudo esquivar el golpe y resultó lesionada su acompañante.

De la colisión, resultó lesionada María Santos Solís, de 31 años de edad, con una herida de 3 centímetros en la región frontal y múltiples golpes contusos en diferentes partes del cuerpo. En el lugar, estuvo presente la Policía Federal de Caminos tomando conocimiento, así como una ambulancia que trasladó a la herida a un hospital para su atención médica.

Trataba de cruzar la 200...

¡COMBI MACHACO A BERNABE!

Alejandro García/Meridiano

Compostela.- Una persona vecina de Las Varas resultó gravemente lesionada la tarde de anteayer cuando trataba de cruzar la carretera federal número 200 y fue embestido brutalmente por una Combi.

Los hechos ocurrieron por la carretera federal, a eso de las 18:50 horas a la altura del crucero de Zacualpan, lugar hasta donde llegó la Federal de Caminos para tomar nota.

Y es que, según versión de testigos del accidente, mencionaron que a esa hora, el hoy lesionado al tratar de cruzar la carretera federal número 200 a la altura de Zacualpan, no se percató de que a toda velocidad se acercaba un vehículo marca Volkswagen, tipo Combi, color blanca de la cual se desconocen más características, debido a que se dio a la fuga.

El hombre que dijo llamarse Bernabé Medina Castillo, de 41 años de edad, originario de Xalisco y vecino de Las Varas, municipio de Compostela, con domicilio en calle Zacatecas número 178 de la colonia Nueva Galicia, no alcanzó a correr y fue atropellado por la Combi que lo hizo rodar varios metros sobre el asfalto.

Lesionado, minutos después Bernabé fue auxiliado y trasladado a la clínica más cercana debido a que resultó con una herida de 15 centímetros en región frontal y traumatismo craneoencefálico.

Finalmente, se conoció que de estos hechos tomó conocimiento el agente del Ministerio Público, José Ibarra Guillén y que el estado de salud del atropellado era reportado como delicado.

CON LA FAMILIA DEL GANADERO...

¡EXIGEN MAS DE UN MILLON POR SU VIDA!

Ayer en una reunión con distintos medios de comunicación, el Procurador General de Justicia, Jorge Bañuelos Ahumada con el subprocurador y el director de la PJE. (Foto MERIDIANO/Alejandro García)

*** Extraoficialmente se habla que los malhechores mantienen privado de su libertad a Humberto Lepe en la ciudad de Puerto Vallarta, aunque la procuraduría aún no recibe solicitud de apoyo y no hay denuncia por secuestro**

Por Alejandro García
MERIDIANO/Puerto Vallarta

De manera extraoficial, ayer se conoció que efectivamente delincuentes mantienen privado de su libertad al rico ganadero, Humberto Lepe vecino de San Juan de Abajo, municipio de Bahía de Banderas y que por su liberación exigen medio millón de pesos.

Asimismo, hasta el momento la procuraduría no ha recibido solicitud de apoyo y tampoco se ha presentado denuncia por secuestro por parte de los familiares de Beto Lepe.

Tal y como se diera a conocer ayer en MERIDIANO, Un ganadero que salió desde temprana hora de su domicilio no ha regresado, los familiares sospechan que pudiera haber sido secuestrado, pero hasta el momento no han tenido contacto con nadie, en tanto la Policía Judicial del Estado del grupo antisecuestros denominado 'Jaguares', se encuentran investigando el caso para dar con el paradero de la persona desaparecida.

Se trata de un integrante de conocida y estimada familia en la población de San Juan de Abajo, municipio de Bahía de Banderas que se encuentra muy preocupada por la desaparición de Humberto Lepe Alba.

De manera extraoficial, trascendió que el pasado miércoles alrededor de las 07:00 horas, Humberto Lepe Alba, salió de su domicilio a bordo de una camioneta color tinto, marca Ford, modelo 1993, pero no regresó a su casa, por lo que su familia se preocupó.

MILLON Y MEDIO PARA LIBERARLO

Asimismo, se sabe que judiciales se encuentran investigando, pero cabe mencionar que la persona desaparecida no se le conoce como problemática, es tranquila y no saben que tenga enemigos.

Como se informó ayer, a la familia no sólo les preocupa Humberto Lepe Alba, sino también José Lepe Rivera, (padre), quien según se menciona se encuentra delicado de salud, aún más con el dolor de no saber nada de su vástago; además de que don José es una persona sumamente apreciada en San Juan de Abajo, e incluso al corral de toros, se le impuso su nombre.

Pero según trascendió ayer, familiares de Humberto habrían tenido contacto con los plagiarios, quienes vía telefónica exigieron la cantidad de un millón y medio de pesos para liberarlo.

De ser esto afirmativo, vino a confirmar las sospechas por parte de los familiares quienes seguirán negociando con los secuestradores.

Por otra parte, se dijo que mediante un operativo, policías encontraron el vehículo marca Ford color tinto con placas de circulación PAG7057 el pasado jueves alrededor de las 14:00 horas en el poblado de Ixtapa, delegación de Puerto Vallarta, no había huellas de violencia y todo parecía normal.

Sobre este mismo tema, se presume que el grupo de plagiarios mantienen privado de su libertad a Beto en algún lugar de la ciudad de Puerto Vallarta, Jalisco.

EL ESTADO ESTA TRANQUILO

Con respecto a este suceso, ayer por la mañana el Procurador General de Justicia, licenciado Jorge Bañuelos Ahumada, acompañado por el subprocurador, el director de averiguaciones previas y el de la PJE, sostuvieron una pequeña conferencia de prensa con distintos medios en el salón de juntas de la procuraduría.

Al cuestionársele en torno al supuesto secuestro del ganadero badebadense, declaró que por el momento, los familiares de Humberto Lepe no han solicitado el apoyo de la procuraduría y que se tiene conocimiento que solamente denunciaron el caso como desaparición de persona, dentro de la averiguación previa número 27/2000.

Asimismo, destacó que en el estado no hay ninguna ola de delincuencia, y que en estos momentos hay seguridad para los nayaritas.

Es Empleado de Obras Públicas...

Policías Investigadores Atraparon a un "Ladrón"

*** Cumplimentaron una orden de aprehensión por el delito de robo calificado**
*** El sujeto ladrón dijo ser menor de edad y fue internado en el Centro Preventivo para Menores**

Por José Guadalupe Arce y Adrián De los Santos
MERIDIANO/Puerto Vallarta

Agentes de la Policía Investigadora del grupo de homicidios-ordenes de aprehención, cumplimentaron una orden de aprehención en contra de un sujeto por el delito de robo.

El sujeto, quien dijo ser menor de edad, se encontraba laborando empedrando calles ya que es empleado del Ayuntamiento, cuando los agentes de la Policía Municipal, lograron la detención de este tipo, quien posteriormente sería entregado a los agentes de la PI.

Se dio a conocer que el detenido dijo llamarse Mario Ramiro Briseño, de 17 años de edad, con domicilio en la calle Francisco Mungía sin número en la delegación de las Juntas, quien dijo ser empleado de Obras Públicas.

Se informó que a eso de las 14:00 horas, agentes de la Policía Municipal lograron la detención del menor de edad, quien se encontraba laborando por la calle Ecuador.

En esos momentos el menor de edad se encontraba bajo los influjos de la droga y por visioso fue detenido y trasladado a los separos de la Dirección de Seguridad Pública.

A ese lugar, los agentes de la POlicía Investigadora llegaron y se percatron de que estaba ese sujeto, el cual contaba con una orden de aprehensión, por lo que les solicitaron se lo entregaran.

La Policía Investigadora se lo llevó detenido por tener relación con el expediente 20/99 en agravio de Claudia Elizabeth Torres, fue metido en el Unidis, lugar donde quedó a disposición del Juez.

Asimismo, al ser questionado, el sujeto afirmó haber robado unos huaraches y unos lentes pero esto lo había hecho hacia aproximadamente dos años.

Mario Ramírez Briseño, a sus 17 años ya cuenta con un expediente, fue puesto a disposición del juez luego de que agentes de la Policía Investigadora cumplimentaran una orden de aprehensión.

¡AYUNTAMIENTO DE TECUALA ENTREGO APOYOS A LOS POLICIAS!

Nicolás Aldecoa/Meridiano

Tecuala.- Este jueves 10 de febrero el presidente municipal de Tecuala, Andrés Bogarín Serrano, acompañado por el director de seguridad pública, Antonio Barragán Avena, entregó apoyos al cuerpo de policías.

En un acto oficial donde vistiendo con sus nuevos uniformes el cuerpo de policías, recibieron de manos del alcalde Bogarín Serrano, la dotación de uniforme para eventos especiales y el de diario, así como botas y insignias, estas últimas colocadas en su camisa al frente y dos en la solapa, así como un escudo en su cachucha.

Al tomar la palabra el Presidente municipal, felicitó al cuerpo de policías a quienes les dijo: «Sobre ustedes recae una gran responsabilidad ante la sociedad, es por eso, que en la medida de nuestras posibilidades tendremos que ir profesionalizando su actuación para que su acciones sean valoradas y reconocidas siempre enmarcadas en la legalidad, respetando los derechos de los demás y el ser prudentes y tolerantes, ante quienes no respetan su investidura; estos pequeños apoyos son con el deseo de que se sientas que el Ayuntamiento, está pensando en recompensar su trabajo, en la próxima junta de cabildo plantearemos, que se dé un estímulo económico al mejor policía de los diferentes turnos, éstos, serán sin favorecer a nadie sino el que haya hecho su mejor esfuerzo, cuiden su uniforme, manténgase alineados, sus botas limpias, para que su imagen sea impecable y el respeto de la sociedad sea para ustedes». Concluyó.

Posteriormente el Director de Seguridad Pública, Antonio Barragán Avena, dirigió un mensaje al cuerpo de policía y les solicitó que mantuvieran siempre la formalidad de su uniforme, que se preocupen día con día en superar su actuación ante el pueblo, que recuerden que estos logros son gracias a la buena disposición del Ayuntamiento en darles una buena imagen, verlos con respeto, así como de valorar su trabajo y esfuerzo, los invitó a trabajar con honestidad, con respeto y con lealtad para quienes están buscando dignificar su trabajo.

Posteriormente el Presidente Municipal hizo entrega simbólica a varios agentes de botas e insignias, felicitándolos por su desempeño y la buena disposición que han mostrado en esta administración.

¡1.5 MILLONES POR EL SECUESTRADO!

** Extraoficialmente se habla que los malhechores mantienen privado de su libertad a Humberto Lepe en la ciudad de Puerto Vallarta, aunque la procuraduría aún no recibe solicitud de apoyo y no hay denuncia por secuestro*

Alejandro García/Meridiano

Tepic.- De manera extraoficial, ayer se conoció que efectivamente delincuentes mantienen privado de su libertad al rico ganadero, Humberto Lepe vecino de San Juan de Abajo, municipio de Bahía de Banderas y que por su liberación exigen medio millón de pesos.

Asimismo, hasta el momento la procuraduría no ha recibido solicitud de apoyo y tampoco se ha presentado denuncia por secuestro por parte de los familiares de Beto Lepe.

Tal y como se diera a conocer ayer en MERIDIANO, Un ganadero que salió desde temprana hora de su domicilio no ha regresado, los familiares sospechan que pudiera haber sido secuestrado, pero hasta el momento no han tenido contacto con nadie, en tanto la Policía Judicial del Estado del grupo antisecuestros denominado 'Jaguares', se encuentran investigando el caso para dar con el paradero de la persona desaparecida.

Se trata de un integrante de conocida y estimada familia en la población de San Juan de Abajo, municipio de Bahía de Banderas que se encuentra muy preocupada por la desaparición de Humberto Lepe Alba.

De manera extraoficial, trascendió que el pasado miércoles alrededor de las 07:00 horas, Humberto Lepe Alba, salió de su domicilio a bordo de una camioneta color tinto, marca Ford, modelo 1993, pero no regresó a su casa, por lo que su familia se preocupó.

Ayer en una reunión con distintos medios de comunicación, el Procurador General de Justicia, Jorge Bañuelos Ahumada con el subprocurador y el director de la PJE. (Foto MERIDIANO/Alejandro García)

MILLON Y MEDIO PARA LIBERARLO

Asimismo, se sabe que judiciales se encuentran investigando, pero cabe mencionar que la persona desaparecida no se le conoce como problemática, es tranquila y no saben que tenga enemigos.

Como se informó ayer, a la familia no sólo les preocupa Humberto Lepe Alba, sino también José Lepe Rivera, (padre), quien según se menciona se encuentra delicado de salud, aún más con el dolor de no saber nada de su vástago; además de que don José es una persona sumamente apreciada en San Juan de Abajo, e incluso al corral de toros, se le impuso su nombre.

Pero según trascendió ayer, familiares de Humberto habrían tenido contacto con los plagiarios, quienes vía telefónica exigieron la cantidad de un millón y medio de pesos para liberarlo.

De ser esto afirmativo, vino a confirmar las sospechas por parte de los familiares quienes seguirán negociando con los secuestradores.

Por otra parte, se dijo que mediante un operativo, policías encontraron el vehículo marca Ford color tinto con placas de circulación PA97057 el pasado jueves alrededor de las 14:00 horas en el poblado de Ixtapa, delegación de Puerto Vallarta, no había huellas de violencia y todo parecía normal.

Sobre este mismo tema, se presume que el grupo de plagiarios mantienen privado de su libertad a Beto en algún lugar de la ciudad de Puerto Vallarta, Jalisco.

Bañuelos Ahumada:

EL ESTADO ESTA TRANQUILO

Con respecto a este suceso, ayer por la mañana el Procurador General de Justicia, licenciado Jorge Bañuelos Ahumada, acompañado por el subprocurador, el director de averiguaciones previas y el de la PJE, sostuvieron una pequeña conferencia de prensa con distintos medios en el salón de juntas de la procuraduría.

Al cuestionársele en torno al supuesto secuestro del ganadero badebadense, declaró que por el momento, los familiares de Humberto Lepe no han solicitado el apoyo de la procuraduría y que se tiene conocimiento que solamente denunciaron el caso como desaparición de persona, dentro de la averiguación previa número 27/2000.

Asimismo, destacó que en el estado no hay ninguna ola de delincuencia, y que en estos momentos hay seguridad para los nayaritas.

¡ASALTAN REPARTIDOR EN PUERTA DE LA LAGUNA!

Efraín Martínez/Meridiano

Tepic.- El día jueves siendo aproximadamente las 4:30 de la tarde, en la colonia Puerta de la Laguna fue asaltado Leonel Roberto Sebadúa Flores, de 25 años de edad, repartidor de productos en las tiendas de abarrotes, quien conducía una camioneta Nissan pikcup, modelo 1992, la cual era propiedad de la empresa Balticos SA de CV.

El agraviado manifestó que había llegado a una tienda por las calles Zapopan con esquina en la calle Severiano Díaz de la ya mencionada colonia, para abastecer productos en la tienda. La propietaria de la tienda le dijo que no le hacían falta productos, entonces el repartidor al salir de la tienda se encontró con un hombre vestido con un pantalón de mezclilla negro, camiseta de resaque blanca, vestido como tipo «cholo». Este le estaba hurgando la parte trasera de la camioneta y Roberto, el repartidor al verlo le pregunto... ¿que busca?, entonces el asaltante sacó de entre su ropa una pistola tipo escuadra color negra y le dijo con palabras altisonantes... ¡cuite con la lana hijo de la chingada!.

Roberto asustado le entregó la cantidad de 800 pesos.

después de haberle entregado el dinero el asaltante huyó con rumbo desconocido.

Después de lo sucedido siendo las 7:40 se recibió una llamada de los hechos sucedido en las instalaciones de la Policía Judicial, quienes rápidamente fueron alertados y salieron hacia el lugar de los hechos

Ya estando la policía judicial en el lugar el agraviado dijo que el asaltante era de tes morena, pelo corto, cara afilada, labios delgados y voz delgada.

después de estos datos los policías procedieron a revisar bien la zona sin dar con el paradero del asaltante.

¡MAROMEO AUTOBUS REFLETO DE MAESTROS!

Siete lesionados en aparatosa volcadura

¡LE DESGARRÓ LA CARA A NAVAJAZOS!

** Padre e hijo fueron navajeados por un grupo de pandilleros cuando fueron a un baile en Xalisco*

Alejandro García/Meridiano

Xalisco.- La madrugada del pasado jueves, feroz pelea se registró en el poblado de Palapitas, durante un baile cuando un sujeto llegó a buscarle pleito a Luis Martín Talamantes, pero ambos fueron separados a tiempo por agentes municipales.

De inmediato, Luis se retiró a su domicilio pero en el camino fue interceptado por cuatro sujetos que lo cosieron a golpes y además le dieron tremendo navajazo en el rostro al igual que su padre que presentó lesiones en el abdomen producidos por el arma blanca.

Los hechos ocurrieron aproximadamente a las 02:00 horas del pasado jueves en el poblado antes mencionado, municipio de Xalisco y según la versión de los lesionados, todo ocurrió cuando acudieron a un baile que se celebraba en ese lugar.

Ya de madrugada, se sabe que un individuo se acercó con Luis Martín Talamantes, y le mentó la madre por lo que de inmediato se desató una pelea entre ambos, siendo momentos después cuando intervinieron agentes de la Policía Municipal para separarlos, pero de ahí no pasó.

Por tal razón Luis Martín y su padre José Luis Talamantes, decidieron retirarse hacia su domicilio para no empeorar las cosas, pero todavía no llegaban cuando fueron interceptados por cuatro individuos desconocidos, entre ellos con el que tuvo la pelea minutos antes.

Todos portaban navajas, así que sin temor se les fueron encima provocándoles a ambos heridas en diferentes partes del cuerpo y tras dejarlos tirados y ensangrentados, se dieron a la fuga con rumbo desconocido.

Se conoció que familiares de los lesionados, no tardaron mucho en llegar hasta donde se encontraban y después de prestarles los primeros auxilios, los llevaron hasta un hospital para ser atendidos.

Luis Martín Talamantes Martínez, de 20 años de edad, originario y vecino de Tepic, con domicilio en calle Belisario Domínguez número 111 de la colonia Santa Teresita, resultó con dos heridas punzocortantes en el abdomen del lado derecho.

Por su parte, el padre de este, José Luis Talamantes Ulloa, de 49 años de edad, resultó con una herida de 12 centímetros en la mejilla derecha.

De este caso, tomó conocimiento el agente del Ministerio Público de guardia, la pasante en derecho María Reyna González García.

Por agentes de Jalisco

¡GOLPE A MARIGUANEROS DEL SUR DE NAYARIT!

** En un operativo decomisaron un camión cargado de mariguana en la sierra de Ixtlán y de Amatlán*

J.J.Arriola/Meridiano

Ixtlán del Río.- Un total de 61 costales que contenían 753 kilogramos de mariguana en greña y que estaban escondidas entre la pastura que transportaba un camión marca Chevrolet, fue decomisado por agentes de la DGSP del estado de Jalisco en la sierra de Amatlán de Cañas, entre sus límites con Nayarit.

Agentes de la mencionada corporación destacamentados en San Sebastián del Oeste Jalisco, dieron a conocer a jefes policíacos del sur de la entidad que el decomiso se realizó a un camión Chevrolet, modelo 1985 y placas de circulación PB-34815.

Además se encontró una tarjeta de circulación a nombre de Juan Manuel López Loza, de 43 años de edad, con domicilio en calle Perú, número 299, colonia los Fresnos, en Tepic.

Informaron que en el decomiso no lograron la captura de ninguna persona ya que no pudieron encontrar a ningún sujeto por los alrededores que estuviera relacionado con el cargamento de enervantes.

En el mismo sentido, se indicó que como el cargamento de mariguana fue localizado en los límites de Jalisco y Nayarit, muy cerca de las poblaciones de Amatlán de Cañas, San Felipe de Hijar y límites con Ixtlán, los efectivos siguiendo el curso de una investigación incursionaron en la sierra nayarita para llevar a cabo el operativo.

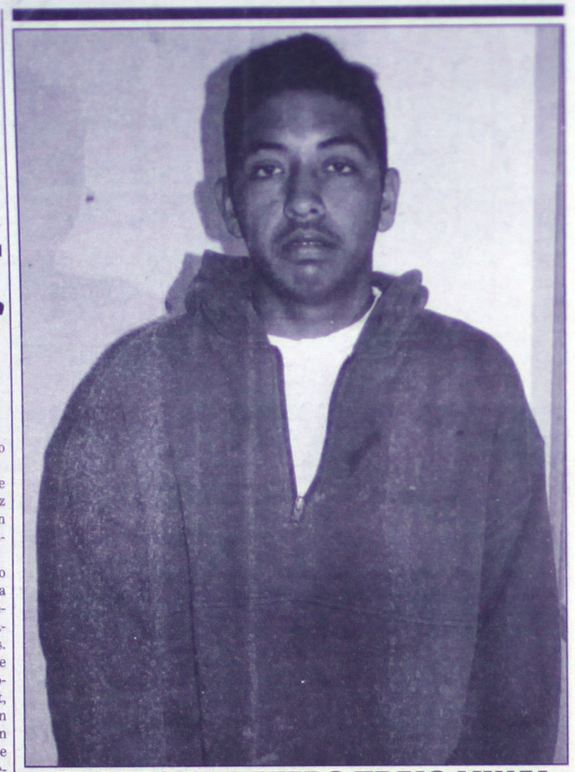

¡ZARPAZO AL RATERO TREJO LUNA!

Tepic.- La mañana de ayer viernes, agentes de la Policía Judicial del Estado lograron la detención de un joven acusado del delito de robo calificado y al cual, un juez le giró la orden de aprehensión. Se trata de Anselmo Trejo Luna, de 16 años de edad, quien ayer, a eso de las 06:45 horas, fue interceptado por agentes judiciales de la división de aprehensiones al mando del comandante José Luis Monteón, quienes ejecutaron acción penal en contra del adolescente.

Trejo Luna, de inmediato fue conducido a los separos de la Policía Judicial del Estado para ser fichado y posteriormente al Cereso donde quedó a disposición del Juez por el delito de robo calificado en agravio de Héctor David Franco Montejo. (Foto MERIDIANO/ Alejandro García)

VENDO COUGAR 94,
Con aire acondicionado, super equipado, todo electrico, un solo dueño.
REMATO EN $ 77.000,
INFORMES :
044-32- 48-18-79.

Distribuciones Exclusivas
REMATE DE SALDOS
(Muebles de Hogar)
Refrigeradores
Juegos de Salas
Equipos Modulares
Lavadoras
Estufas
Vajillas
Hornos Microondas
Televisiones
Ventiladores
Domicilio: Egipto # 13 Ote.
Col. H. Provincia
Teléfono 13-37-65

¡VIOLADOR Y ESTAFADOR TRAS LAS REJAS!

Rubén Pérez/Meridiano

Santiago Ixcuintla.- Elementos de la Policía Judicial del Estado del «Centro Táctico Operativo» de esta ciudad dieron cumplimiento a dos importantes ordenes de aprehensión.

VIOLADOR TRAS LAS REJAS...

En primer plano se dio a conocer sobre la reaprehensión de José Elías Virgen, de 43 años de edad, originario y vecino de Los Corchos, perteneciente a este municipio, con domicilio conocido.

Elías Virgen era reclamado por el expediente con número 169/96, ya que tenía en su contra una denuncia por el delito de violación.

La detención del violador, ocurrida a manos del Comandante Judicial de la Zona III, Roberto Quiñones Salcedo, tuvo lugar en el interior de esta ciudad.

El sujeto fue filiado en el «CTO» de la PJE y posteriormente remitido a una celda de la prisión municipal, quedando a disposición del Juzgado de Primera Instancia del Ramo Penal, por el delito ya mencionado cometido en agravio de la menor María Petra quién por cierta cuenta con apellidos norte americanos.

José Elías Virgen... Fue detenido por la PJE acusado de violación. (FOTOS DE RUBEN PEREZ/MERIDIANO DE LA COSTA).

POR FRAUDE...

El licenciado Rivera Ceja otra vez a prisión

Esta misma autoridad también dio a conocer el cumplimiento de una orden de aprehensión en contra del licenciado santiaguense Román Rivera Ceja.

Rivera Ceja, de 32 años de edad, dijo ser originario y vecino de esta ciudad, con domicilio en calle Lerdo Victoria sin número.

Y en cuanto a su privación de la libertad se dijo que incurrió en el delito de fraude.

Siendo el afectado una persona de nombre José Medina Osuna, vecino del Pescadero, perteneciente al municipio de Rosamorada, Nayarit.

Así que luego de efectuarse su detención por parte de Judicial al mando de Quiñones Salcedo, el consabido licenciado fue trasladado hasta la prisión municipal de Rosamorada, quedando a disposición del Juzgado de lo Penal en base al expediente con número 42/99.

¡CHAMACO DESPELLEJADO AL ELECTROCUTARSE!

Rubén Pérez/Meridiano

Santiago Ixcuintla.- Ayer por la mañana ingresó al Hospital Civil de esta ciudad un pequeño que luego de tocar un cable de electricidad resultó con exposición del hueso en cuatro dedos de la mano derecha.

De acuerdo a la información recabada, serían aproximadamente las 9:45 horas de la mañana, cuando se registró el ingresó de un lesionado al Hospital Civil.

Y debido a que se encontraba inconsciente, el pequeño fue identificado por sus familiares como José Guadalupe Estrada Contreras, de 10 años de edad, originario y vecino de Estación Yago, perteneciente a este municipio.

El menor tenía quemados cuatro dedos la mano derecha, del índice al meñique, tales extremidades de la mano presentaban desfloramiento con exposición del hueso.

De acuerdo a como sucedieron los hechos, los familiares no supieron explicar.

Pero argumentaron que José Guadalupe se encontraba jugando cerca de una basurero que estaba siendo consumida por el fuego.

Debido a que no le pusieron atención no saben que fue lo que realmente sucedió, pues en determinado momento solamente escucharon que el menor gritó muy fuerte.

Por lo que todos corrieron a ver lo que había sucedido, y Estrada Contreras estaba tirado en el suelo y notaron que la mano derecha «humeaba», percatándose que tenía los huesos expuestos.

Así que de inmediato lo trasladaron al nosocomio citado. Y aunque no se explicaron lo que ocurrió con certeza, todo indica que el menor tocó un cable de electricidad en mal estado pero que todavía continua sirviendo como instalación provisional cerca del lugar de los hechos.

Esta deducción salió de que el menor tuvo aliento para quejarse de un «alambre», pero no señaló a cual se refería.

De los hechos tomaron nota las autoridades municipales y la Agencia del Ministerio Público del Fuero Común, con la mesa de guardia a cargo del licenciado Luis Sánchez Gómez.

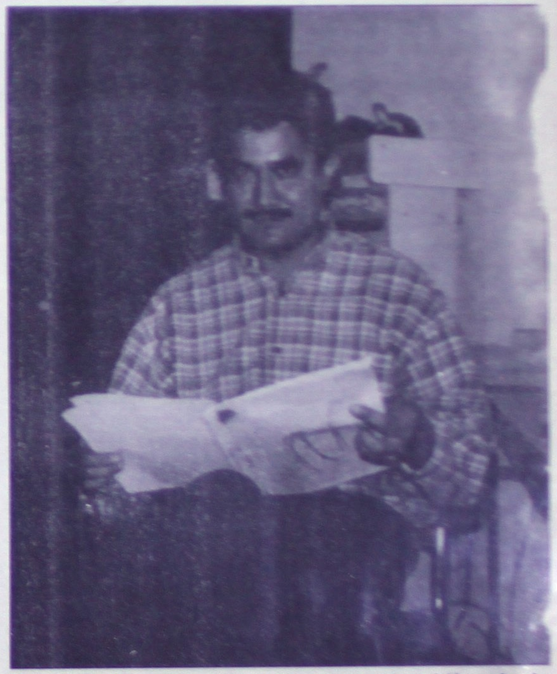

Román Rivera Ceja... El licenciado santiaguense otra vez a prisión por fraude. En esta ocasión le tocó conocer la cárcel de Rosamorada, Nayarit.

¡CICLISTA QUEDO ENTRE LAS LLANTAS DE FORD!

Rubén Pérez/Meridiano

Santiago Ixcuintla.- La tarde del jueves un sujeto que circulaba en su bicicleta fue atropellado por un chafiretazo del volante frente al campo de fútbol de Amapa, perteneciente a este municipio.

Los hechos ocurrieron a eso de las 17:00 horas del día en mención sobre la carretera Santiago-Los Corchos, en el interior de la comunidad de Amapa.

De acuerdo con los datos proporcionados por la Dirección de Seguridad Pública Municipal, siendo aproximadamente las 17:45 horas recibieron una llamada telefónica en que les informaban que una persona que fue atropellada se encontraba sin vida frente al campo de fútbol de Amapa.

De inmediato una patrulla de la Policía Municipal acudió al lugar de los hechos, y efectivamente dieron con la persona que momentos antes fuera atropellado.

Se trata de Luis Manuel Orozco Monrroy, quién contrario a lo que les habían dijo todavía se encontraba con vida por lo que de inmediato lo subieron a la patrulla y lo trasladaron al Hospital Civil de esta ciudad.

El mismo lesionado informó que él circulaba rumbo a su domicilio abordo de una bicicleta de su propiedad, tipo montaña, de color rojo, cuando repentinamente fue alcanzado por un vehículo que circulaba también rumbo al poniente sobre la carretera Santiago-Los Corchos.

Al instante Luis Manuel perdió el sentido. Despertando minutos después en medio de un grupo de personas, y a los pocos minutos llegaron los uniformados y lo trasladaron al nosocomio arriba citado, donde fue atendido de leves lesiones, escoriaciones y golpes contusos.

Por otro lado, entrevistamos a testigos de los hechos quienes se encontraban disfrutando de un partido de fútbol femenil y señalaron que efectivamente el lesionado fue atropellado por alcance.

La unidad responsable era una camioneta que debido al exceso de velocidad golpeó a Luis Manuel y lo mandó volando por los aires varios metros.

Cabe manifestarse que la bicicleta quedó atorada con la defensa de la camioneta, una Ford LTD, por lo cual se bajó el conductor y luego de batallar un rato logró destrabar la bicicleta arrojándola a un lado para luego salir huyendo con rumbo desconocido.

Afortunadamente entre los testigos hubo quién le dijo a las autoridades que el responsable de los hechos tiene su domicilio en Cerritos, también perteneciente a este municipio.

Por esta razón una patrulla efectuó un recorrido por el interior de Cerritos, y por la calle Juan Escutia, en la finca marcada con el número 09, encontró la unidad responsable, la cual porta placas con número REP-8619 del estado de nayarit.

Este vehículo fue trasladado al encierro de Seguridad Pública Municipal, quedando a disposición de la Agencia del Ministerio Público.

Dos primos robaron a mano armada doce autos de lujo

Los confesos detenidos cuando se llevaban un auto con la dueña y su hijo

• HERNÁN GUIZAR

Dos ladrones confesos de autos integran una banda que se especializa en autos de lujo y según las primeras investigaciones, estarían vinculados con no menos doce asaltos a mano armada.

Los arrestados por la Policía Investigadora son los primos Juan Manuel Rosas Olivares, con domicilio en la calle Río Champotón, de la colonia Atlas, y Ramón García Olivares, vecino de la calle Álamo, en el fraccionamiento Camichines, ambos de 20 años de edad.

Los parientes fueron arrestados por policías de Tlaquepaque el miércoles a las 14:00, en el cruce de Cruz Verde y Matamoros.

Fueron ciclopolicías de ese municipio que vieron a los primos cuando subían por la fuerza a Stratus 98 rojo placas HWL-5122, a Alicia Miramontes Arandas y su hijo Jorge Flores Miramontes, de quince años.

A partir de ese momento se inició la persecución de los asaltantes que abrieron fuego contra los policías, por lo que varias unidades se sumaron a la persecución, hasta que Juan Manuel y Ramón chocaron contra la cochera de la finca 379 de la calle Marcos Montero.

Tras el accidente fueron arrestados y se les aseguró una pistola calibre .22 revólver, por lo que fueron puestos a disposición del AMP especializado en donde confesaron su participación en la docena de asaltos a mano armada.

¡MAROMERO TRAILER!

Rubén Pérez/Meridiano

Santiago Ixcuintla.- Siendo aproximadamente las 23:00 horas del pasado jueves se registró un accidente carretero sobre la carretera Santiago-Los Corchos, a la altura de la curva de «Los Tulipanes».

Donde de acuerdo a versiones oficiales un trailer que circulaba sin caja se volcó al entrar en esta peligrosa curva.

El trailer que sufrió el percance es un Felaine, Mercedes Benz, con placas SA-92046 de Puebla, mismo que era conducido por Vicente García Carmona, de 38 años de edad, vecino de Puebla, con domicilio en calle 16 de Septiembre número 89 oriente.

Cabe recalcarse que no hubo lesionados ante lo cual se procedió al levantamiento de la unidad, cual se volcó metros después de salirse de la carretera y poco antes de caer al canal de riego.

De los hechos tomaron nota la Dirección de Seguridad Pública Municipal y la Policía Federal de Caminos y Puertos.

BANQUETES A DOMICILIO

Para sus posadas, y eventos sociales Platillo completo incluyendo: plato, cubierto, y servicio, todo por sólo $ 35.00 por persona. Llámeme, menús variados y exquisitos Señora Brenda teléfono 14-67-57

Dueto 2000 D'

Miguel Herrera a sus órdenes

Ambiente garantizado Teléfono 12-88-33

Fontanero electricista

Paul Esparza Salas

Presupuesto sin compromisos

Trabajos garantizados

Teléfono 14-87-97

Seriedad absoluta

Residencia en Las Brisas,

sólo conocedores, 400 m. cuadrados construídos. Citas al celular 46-05-05

Siete lesionados en aparatosa volcadura

¡MAROMEO AUTOBUS REPLETO DE MAESTROS!

** De nueva cuenta, el exceso de velocidad y la escasa visibilidad debido a la neblina, provocaron este percance*

J.J. Sepúlveda/Meridiano

Santiago Ixcuintla.- Con un saldo de siete lesionados, así como grandes pérdidas materiales, fue lo que dejó una volcadura de un autobús de pasajeros de la línea Norte de Sonora que iba con destino a la ciudad de Acaponeta.

El autobús terminó recostado por la carretera libre. (Fotos MERIDIANO/ Sepúlveda)

VOLCADURA

Siendo aproximadamente las 07:30 de la mañana de este viernes 11 del presente, a la altura del kilometro 47+900, justo enfrente de la iglesia del poblado de Valle Lerma, municipio de Santiago, transitaba con dirección hacia Acaponeta, el autobus marca Dina, modelo 1982, color rojo/blanco, placas 276HA9, numero económico 5397, del cual se desconoce por quien era conducido, ya que el operador después de la volcadura, se dio a la fuga.

Por versión de algunos lugareños, comentaron que un trailer que circulaba con dirección opuesta, invadió carril contrario, provocando que el chofer del autobús, se orillara fuera de la cinta asfáltica, para evitar chocar de frente, sobreviniendo la volcadura debido al exceso de velocidad, con la cual era conducido.

ERAN PUROS MAESTROS

Después de la volcadura, y entre los gritos de dolor y nervios, un pasajero de nombre José Antonio Aguilar González, párroco de la Iglesia de San Andrés Milpillas, municipio de Acaponeta, el cual después de abrir las escotillas del techo del autobús, comenzó a sacar y auxiliar a los demás pasajeros lesionados, entre estos se encontraban varios maestros, los cuales afortunadamente solo resultaron con golpes y escoriaciones en brazos y cara, sin reportarse heridos de gravedad.

Hasta el lugar de los hechos, se presentaron oficiales de la Policía Federal de Caminos, a bordo de las unidades 5114 y 6721, los cuales levantaron reporte del accidente, así mismo hizo presencia la Policía Judicial del Estado, destacamento de Villa Hidalgo, de los lesionados, extraoficialmente se conoció que fueron trasladados por particulares hasta la clínica del IMSS de Santiago, los cuales después de haber sido atendidos fueron dados de alta.

Del interior comenzaron a sacar a los heridos.

Federales de Caminos tomaban nota.

El chofer se dio a la fuga.

En el piso, un cristal roto manchado de sangre.

El párroco José Antonio Aguilar se vistió de héroe.

En una curva sufrieron aparatosa volcadura

¡SE MATO AL SALIR VOLANDO DE FORD!

** Sotero Verdín Gómez iba a toda velocidad cuando otro auto lo encandiló y ocasionó que dieran volteretas*

Alejandro García/Meridiano

Acaponeta.- A causa de tremenda volcadura, un joven vecino de Rosamorada perdió al vida la noche del pasado jueves al transitar por la carretera que conduce de Tecuala hacia la libre, a bordo de un vehículo de procedencia extranjera en el que, al entrar a una curva los encandiló otro auto y provocó que perdieran el control y maromearan.

Informes de la Policía Judicial del Estado señalan que los hechos ocurrieron aproximadamente a las 22:45 del pasado jueves sobre la carretera antes mencionada, en una curva denominada «Las Cañas».

Con relación a los hechos, Anselmo Avena Beltrán que viajaba acompañando al hoy occiso y que resultó seriamente lesionado, manifestó esa noche habían salido del municipio de Tecuala, a bordo de un vehículo marca Ford, tipo sedan, modelo 1991, color azul, de procedencia extranjera, con placas de circulación 561HXK de Nevada.

Al parecer se dirigían hacia Rosamorada a exceso de velocidad, para salir hacia la carretera internacional número 15, y el ahora fallecido, al entrar a una curva denominada «Las Cañas» , perdió el control de la unidad debido a que otro vehículo los encandiló y ocasionó que dieran volteretas.

En esos momentos, el conductor salió disparado por los aires del vehículo y cayó aparatosamente contra el suelo, provocándose graves lesiones.

Hasta ese lugar, minutos después llegó una ambulancia para auxiliar trasladándolos a la clínica del Seguro Social de Acaponeta, pero minutos después cuando médicos le prestaban los primeros auxilios al chofer, dejó de existir a consecuencia de traumatismo craneoencefálico y múltiples golpes contusos en diferentes partes del cuerpo.

Mientras tanto, policías se presentaba para tomar nota del accidente y una grúa que remolcó la unidad destrozada.

Fue posteriormente cuando identificaron a este hombre como Sotero Verdín Gómez, de 25 años de edad, originario de La Presa, municipio de Tecuala y vecino de Zomatlán, municipio de Rosamorada.

Personal de una funeraria local, se presentó hasta el nosocomio para el levantamiento del cadáver que fue conducido al anfiteatro para los trámites de ley.

Finalmente, se conoció que familiares del fallecido acudieron a reclamar sus restos para velarlos y posteriormente darle cristiana sepultura.

Carolina responderá por la agresión a Soraida Reyna Baylón

¡LIBRE LA EX POLICIA GOLPEADORA!

Rubén Pérez/Meridiano

Santiago Ixcuintla.- Ya salió libre bajo fianza la agente de policía Candelaria Fino Castillo, quién desde el momento de su aprehensión fue dada de baja de las filas de Seguridad Pública, luego de encontrarse directamente involucrada en el escándalo que se armó en La Presa, donde le propinaron una dura paliza a la ex policía Soraida Reyna Baylón.

Carolina Flores Rosales, quién como usted habrá de recordar fue la que planeó la salvaje golpiza a Soraida, no alcanzó la libertad bajo fianza, por lo que continúa tras una fría celda de la prisión municipal, así lo dio a conocer la ciudadano Juez de lo Penal, licenciada Carmen Lizarraga Medina.

Habremos de recordar que los hechos ocurrieron la tarde del sábado pasado cuando Candelaria y Carolina, de 23 y 17 años de edad, llegaron hasta el domicilio de su supuesta amiga Soraida Reyna, esto en la esquina de las calles Francisco Mina y Corona, de esta ciudad.

«Cande» y «Caro» invitaron a Soraida a una fiesta que se celebraba en La Presa, perteneciente a este municipio. Soraida no andaba de humor pero no quiso «aguadear» la alegría de sus amigas y decidió acompañarlas.

Pero al llegar a La Presa, Candelaria dijo que primero atendería un asunto con un familiar, en tanto que por mientras Soraida y Carolina se dirigieron hasta la casa de la primera, en la finca marcada con el número 40 de la calle Guadalupe Victoria.

Pero eran un plan perfectamente trazado, ya que al llegar a la vivienda de Carolina esta empezó a reclamarle a Soraida porque se había acostado con su marido, un tal Saulo de Real Martínez.

Posteriormente Carolina tomó un «espray» que contenía gas lacrimógeno y lo vació en el rostro de Soraida.

Enseguida Carolina empezó a golpear a «Sora», quién imposibilitada para ver no podía defenderse y recibió varios golpes.

Un buen rato pasó para que los presentes intervinieran inmovilizando a Carolina para que no siguiera golpeando a Soraida, misma que fue trasladada hasta la clínica del Instituto Mexicano del Seguro Social de esta ciudad, siendo atendida de infinidad de lesiones leves.

De los hechos tomó conocimiento el Director de Seguridad Pública, licenciado Jesús Xocoyotzín, quién de inmediato mandó una patrulla para que investigara lô que estaba ocurriendo en La Presa.

Los agentes que acudieron hasta en lugar de los hechos encontraron a Candelaria y a Carolina escandalizando por lo que las subieron a la patrulla y las trasladaron de inmediato a la cárcel pública municipal.

Quedando a disposición de la Agencia del Ministerio Público de guardia por el delito de lesiones intencionales y lo que resulte.

La instancia en mención verificó los hechos y luego de recibir la formal denuncia por parte de Soraida Reyna Baylón procedió a consignar ante el Juzgado de Primera Instancia del Ramo Penal a las detenidas.

Y así pues se llevaron a cavo los correspondientes careos entre las dos partes, resultando que quién planeó todo fue Carolina, por lo que recaerá sobre ella toda la responsabilidad de los hechos.

Habremos de recordar que el caso aún continua y se espera un largo proceso para que la Juez de lo Penal dicte sentencia contra la detenida del caso de Soraida Reyna Baylón.

Restaurante de Mariscos **FAMILIAR II**

Lo invitamos a celebrar el día del
AMOR Y LA AMISTAD;
Disfrutando del Romanticismo del sensacional Dueto "OSADIA"

*Pescado Sarandeado
*Empanadas de Camarón
*Campechanas
*Ceviche de Camarón
*Carne Sarandeada..

Ricas Botanas GRATIS

Ambiente 100 % Familiar

Servicio a Domicilio al Teléfono 14-60-15
Cel. 30-27-26
Boulevard Tepic-Xalisco Núm. 642

* Reserve con Tiempo

GRUPO JUGLARES
VERSATIL
TODO TIPO DE EVENTOS
CONTRATACIONES 16 - 44 - 03
Venustiano Carranza No. 225 Col. E. Zapata Tepic, Nayarit.

Atrapan judiciales a taxista con cuentas pendientes...

¡CHANTAJEABA AL MEDICO LOZANO TOVAR!

** Mediante el envío de anónimos, Jorge Luis Aispuro García obtuvo varios miles de pesos del conocido médico tepicense*
** El grupo antisecuestros de la judicial sinaloense ya lo detuvo*

Efraín Martínez/Meridiano

Tepic.- En apoyo a la Policía Judicial del Estado de Nayarit, elementos del grupo antisecuestros de Sinaloa, efectuaron la detención de un extorsionador que desde hacía tiempo, bajo advertencias de muerte, le quitaban dinero a un doctor en medicina residente de esta ciudad.

Jorge Luis Aispuro García, de 57 años de edad, de oficio taxista y residente de la colonia toledo corro, es la persona probable responsable del ilícito mencionado, según informó Roberto Robles Rendón, titular del equipo antisecuestros de Culiacán, Sinaloa.

Manifestó el funcionario que Aspuro García, en complicidad con otro individuo, cuya identidad omitió para no entorpecer las investigaciones, extorsionaban constantemente al doctor Héctor Javier Lozano Tovar, quien les enviaba el dinero a través de servicio de entrega implementando por conocida casa comercial expendedora de muebles.

En sus declaraciones, el probable delincuente manifestó que el nunca tuvo contacto directo (telefónicamente) con el doctor Lozano Tovar, sino qué solamente, identificándose con su credencial electoral, cobraba el dinero en la tienda a donde la víctima lo enviaba.

Reconoció que fueron cinco las ocasiones que cobró dinero, en cantidades que fluctuaban entre los tres mil y los cinco mil pesos, por cada vez, su cómplice le regalaba entre 300 y 500 pesos.

José Luis Aispuro García, fue entregado al comandante Leopoldo Pacheco, de la Policía Judicial del Estado de Nayarit, quienes lo trasladaron a esta ciudad de Tepic para continuar las investigaciones sobre el caso.

Por extorsionador, Jorge Luis Aispuro fue detenido en Culiacán y enviado a esta ciudad. (Foto Cortesía Noroeste de Culiacán)

TERRENO

Bardeado
Con luz eléctrica y agua
piso ejidal 4533.71 metros cuadrados en Palomas
cercan nuevo lienzo charro $ 400,000.00
Teléfono 044-32-46-05-05

Se escondía en la Cristo Rey...

¡EL COCHIS ASESINO AL CHOLO EN GUADALAJARA!

** Durante varios meses estuvo escondido en la colonia Cristo Rey pero viajó a Guadalajara pensando que su crimen estaba olvidado y fue capturado por agentes judiciales de Jalisco*

Edmundo Virgen y J.J.Arriola/Meridiano

Ixtlán del Río.- Al penal de Puente Grande en el estado de Jalisco fue conducido el asaltante y ahora homicida de la colonia Cristo Rey, Juan Saucedo Parra, de 18 años de edad, alias el «Cochis» por su autoría material en el asesinato del ladronzuelo David Alejandro Quiroz Castellanos, de 20 años de edad, alias el «Cholo».

Aunque el homicidio ocurrió en el mes de agosto del año pasado la detención del Cochis se realizó en los últimos días del mes de enero en la ciudad de Guadalajara, precisamente en el lugar donde cometió el asesinato, entre las calles Egipto y Arte, en el sector reforma de la capital jalisciense.

En relación a los hechos, fuentes policíacas del vecino estado dieron a conocer que el 26 de agosto pasado el homicida y la víctima estaban tomando bebidas embriagantes en el bar el «Greco» de Guadalajara.

En eso estaban cuando el «Cochis» le pidió al «Cholo» que fuera a su vivienda ubicada en el mismo sector reforma y que le dijera a su mujer Silvia Karina Galindo González, de 18 años de edad, que le enviara la pistola calibre 380.

El Cholo acudió a realizar el encargo, pero ya estando frente a la mujer y bajo la influencia del alcohol decidió ultrajar a Karina, quien no pudo evitar ser mancillada por el amigo de su cónyuge.

Por su parte el Cochis al enterarse de la sucia jugada que le hizo su amigo, fue a buscarlo para reclamarle, luego le exigió que le entregará la pistola, cosa que hizo el Cholo, pero esto fue su peor error ya que el Cochi al tener el arma entre sus manos apuntó al cuerpo de su amigo y le disparó en cuatro ocasiones matándolo casi al instante.

Después de cometer el crimen, el homicida y su mujer se trasladaron a Ixtlán del Río, siendo en la colonia Cristo Rey en donde estuvieron viviendo en los últimos meses siendo así como por un tiempo lograron evadir la justicia jalisciense.

Sólo que a finales de el mes de enero el Cochis y su mujer se trasladaron a la ciudad de Guadalajara y se dirigieron al sector reforma en donde en pocos minutos fueron capturados por agentes de la PJE de Jalisco, para ser puestos a disposición de un agente ministerial quien seguramente los mantendrá por varios años tras las rejas.